盛京時報
The Shengching Shihpao

論說

暹羅亦虐待華僑耶 (丐)

「勢敗奴欺主。時衰鬼叫門」。此俚言也。然何其言之慨耶。奴才無良。欺侮孤弱之主。亦世態恒情。復何所怪。最令人哭不得笑不得者。主人方被奴欺。而又忽來鬼之叫門耳。此鬼之惡作劇。初亦無傷於主人。或適以自速雷殛。至其行爲抑何討厭之甚乎。記者聞暹羅之虐待華僑事。不禁拋無限之酸淚。而深慨夫鬼之善於揶揄也。暹羅我之附庸。史籍具在。勿須贅述。最近沾沐歐化。始稍知治理。然其地近於熱帶。土雖腴而民懶。開墾耕植。向依華人。而我華人在彼經營產業者。亦逐日增加。最近已有三百萬人之多。幾占其國民之半數。以此多數之華僑其有造於暹羅之產業。固不待言。即其所納賦稅。尤有裨於暹羅之財政。揆之勢理。暹羅政府宜表歡迎。今無端而忽頒嚴格之限制。予華人以種種之不便。(參觀別條)誠令人不能無疑。暹羅於歷史上。與中國實有密接之關係。即其種系。亦多華人之血液。至於開發地利。尤華人之力是資。論理無苛待華僑之必要。今忽改變其習慣。既拒未來之華僑。復迫現在之華僑盡入其籍。此等謬舉。存歐美且不經見。而居然出之於暹邏。詎非怪事。豈亦欲效新興國家之前例。乘中國之不振。故爲挑釁之舉。一鼓而破之。遂得躋於帝國之列乎。暹人果有此心。則亦殊堪憫笑也。暹羅今日名義上雖爲一獨立國。然亦知其所以爲獨立國之故乎。彼居於英法兩大之間。(印度與安南之間)以彈丸之地。而謂能免滅亡乎。夫以地大物博論。暹邏不如印度。以人文進化論。暹邏不如安南。而二者皆亡。獨暹倖免。豈其具有獨立之質。西人不敢侮之乎。非也。夫耕者讓畔。古之淳民始能之。若在今日。不立嚴界。則耕者將互侵。今日强國之植民地。亦猶耕者之田。初不欲毗近敵國。遭其侵蝕。故置中立之勢力以阻隔之。所謂緩衝地帶是也。暹羅之倖保獨立。初不外是。蓋英人不願法人併暹於安南。法人亦不願英人併暹於印度。無已則承其爲獨立國。庶可以免兩大之衝突。且可泯他國之覬覦。而暹羅遂於睡夢中成獨立國矣。夫國於强大之間。固有速亡者。而亦有倖免。則暹羅是也。以倖免之國家。中立性質之利用地。而乃妄想欺侮他國。則中國雖弱。固不畏一暹羅也。然而暹人竟敢虐待我三百万之華僑矣。此果出於暹人之自動耶。抑有他力而爲之慫恿耶。若果出於暹人之自動。則誠我中國之大耻也。吾人受歐美人之氣。已半世紀於茲矣。時乖運塞。國多不祥。此氣不窮無可出。惡氣之來。且愈加厲。吾人之肚皮迭破矣。今雖暹羅。亦給中國人氣受矣。則將來地球上含生之類。將無物不可以侮華人。而我華人尚何靦然而爲人乎。嗚呼。中國不爭氣之政府。吾無望矣。吾惟望之於有志氣之青年。

世界通貨之膨脹

平時之物價如何低落乎貿易之將來如何蓋緊在于戰時異常膨脹之世界通貨整理如何

就貿易言之休戰以來經約半歲之動搖漸進於平調之世界匯兌市情最近英法廢止匯兌之調節而俄然逆轉而更呈變態其原因雖不一而足然金之輸出禁止爲其基因自不俟言翻顧各國金政策之所準據即在以其膨脹通貨之安定爲紐樞之金融政策更考此次匯兌市情之貨激變及于各國貿易之影響甚大則貿易中心之經濟界安定所繫于各國通貨整理問題蓋屬不鮮

更就物價觀之與休戰同時使昂上物價之巨額軍需消費消滅因努力不斷之生產減少與復員共漸將至恢復然戰爭所生之多數經濟上之變化仍依然存續故將來之物價直不得復戰前之狀態特在及重大影響者蓋通貨之整理問題也嘗除一二例外比戰前以尚頗高價之現物價或謂此以外低落餘地極小或謂尚有多大低落餘地以其主因爲通貨問題而此等見解之差即依物價之前途難逆料沈滯停留之現在經濟界復活時機爲多大之遲速然其判斷之一鍵蓋各國通貨之膨脹如何處置乎

而今觀通貨膨脹之狀況如何即十六國於俄國膨脹約一百八〇萬萬磅共餘各國自十三萬萬七千二百萬磅增至六十八萬萬二千七百萬磅即加增五十四萬萬五千五百萬磅三倍九成七分此間十六個國保有金貨自十萬萬三千四百八十八萬磅增至十七萬萬五千一百七十六萬磅即加增七萬萬一千六百八十八萬九千磅此內五萬萬四千五百餘萬磅於交戰國九個國加增一萬萬七千一百餘萬磅於中立七個國加增而觀其對流通紙幣之比率交戰國共計自七〇%二減爲%一〇之中立國共計自四九%六增至六〇%三如斯交戰國通貨膨脹實達可驚之額爲金準備率之激減則使思其收縮問題之頗困難更使發慮永非爲對經濟界之禍根也乎

通貨膨脹不惟此已所謂存欵通貨之膨脹亦有顯著者試據瑞士銀行協會調查紙幣額戰前十五萬萬二千五百萬磅昨大正七年底二百四十七萬萬二千七百萬磅即激增二百三十萬萬餘磅其內特主要十一個國銀行存欵比戰前於去年底加增約二倍七分

依之觀之歐洲主要國之通貨戰後急速得于常調者蓋爲至難之事故經濟界得平和的安定蓋當需長歲月也

點金術 (十二) (冠字)

可見眼鏡物雖微。然尚可以助視覺。黃金雖貴重。竟無此功用。物各有用。徒慕多金。無益也。而密代司不知此理。怡然自得。尚自讚其幸福。於通國中無有出彼之右者。曼來果爾得亦忘前事。嬉笑如常。密代司乃起赴花園。莞爾一笑。手扶欄杆。拾級而下。欄杆亦燦燦化爲黃金。既達平地。拔其鑰。啓園門。鑰爲眞鍮質。至是亦成金製。密代司行至花園。見無數美麗之薔薇。花正滿枝。彩色繽紛。時天朗氣清。惠風和暢。微風吹動。香氣時聞。襲人欲醉。枝頭或含苞未放。或綠蕊猶青。或嬌艷如美人笑靨。紅暈雙渦。或素潔如良玉羊脂。無瑕似雪。丰度蹁躚。珊珊欲舞。修路蜿蜒。雁行夾列。莊嚴靜穆。香味清純。嘉木成陰。人聲四寂。青葱蒼翠。曲境清幽。美景移人。令人玩賞不置。而密代司別有會心。意殊不屬。彼夙昔之計畫。欲變全園之花爲金葉者。固未忘懷。此來特爲達其目的。非有他意也。密代司穿入薔薇之叢林。不絕施用其點金之妙術。一花一芽。一枝一葉。無不點觸殆遍。手所過處。皆成黃金。彼不厭繁瑣。一一爲之。果然有志竟成。全園頓燦然改觀。幾千萬株之金花。金碧輝煌。寶氣直冲霄漢。密代司壯志已酬。喜可知矣。賞玩一過。返身出園。呼僕進早餐。餐室固臨園。推窗可望。密代司之常例。早餐恆在日中。較普通人爲遲。其致遲之故。並非晏起。渠晨興至早。特須諸事既竣。始就餐耳。雖不合衛生。然已成爲習慣。弗能改。其食事至簡。早餐中。僅進熱菓子麵包。佳美之河鱒魚。炙馬鈴薯。煮熟鷄蛋。及咖啡等。此爲密代司王所常食者。此日早餐食品。在前王時。但如此。沿爲慣例。密代司王亦不能更得佳者。既就席。乃令曼來果爾得坐於桌傍。密代司給以乳汁一碗。與麵包數塊。(未完)

三省名勝

錦州觀音洞

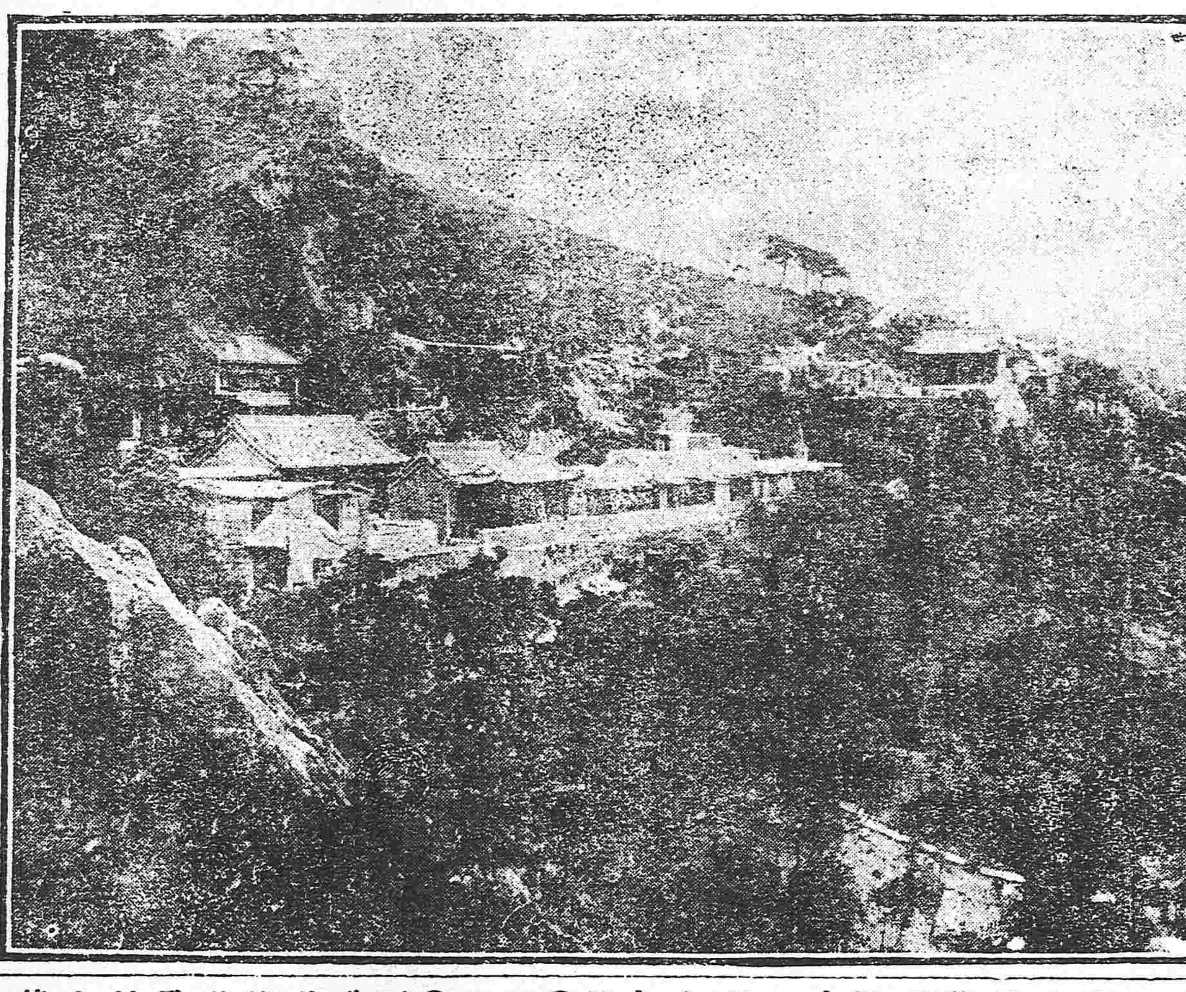

在錦縣城北約十八里爲錦縣第一勝境夏季遊人甚夥遠方來遊者亦衆

愛爾蘭獨立運動

東京時事報巴黎特派員伊藤正德氏通訊云歐戰之響雖熄春風拂而而身中之蟲未絕亂大團之心於和議進步之半面一團暗雲低迷無內徹慘風悲雨之不可掩之社會現象也

警報非於英國於法國於意大利俱將爲巴黎和議之行程一度誤其方向如若再漩滯其步趨則英國之勞動團體將決起政府不可制止之政治的大運動矣此既瞭如明鏡無差誤者更爲其可憂之意法桑狄加里斯脫革命運動亦決不容樂觀者也戰爭之影響及於民心上黑暗處實不可不觀察存在於此者

若以英國六十萬煤礦工人之罷工僅爲要求增加工資與縮短工作時間者是屬皮相之見於此裏面蓋有甚大規模且深烈之思想上之根據一爲資本家之討伐一在勞動政府之實現余居巴黎時殊無暇詳述此事且英國之溥爾施維治運動亦既有多少調查故茲歸英後始介紹之茲所述者爲屬於英國內之問題之愛爾蘭難境愛爾蘭自去冬以來已有獨立之運動其新芬黨因之代表歐迦懸伊氏之在巴黎運動也當世界各問題錯綜糾紛之今日則愛爾蘭共和國問題亦不至聳動一般之耳目而各國政客亦以英國關係對於歐迦懸伊惟有敬而遠之耳然歐氏之決心極其堅固有以共和不成則以武力抵抗之決心得天下承認之力據其所陳之抱負曰

(一)愛爾蘭既從多數民意冒明建共和國之意志

(二)要求聯合國會議承認之

(三)承認後愛爾蘭共和國即派遣代表三人與會

此爲歐迦懸伊等眞摯運動之骨子然而其百方奔走著第一志在捏住威爾遜大總統而威氏則逃避若負債者然因苟被其繫住必然不易擺脫而爲難也

歐迦懸伊氏爲捧呈達勃靈市之自由權於威爾遜總統而求見卻使此世界的自由之威爾遜不自由而受無形之縛繩威總統從來之各種宣言及於美國由愛爾蘭人系之投票力考之當設一條線否則威氏縱不問而於愛爾蘭之獨立共和問題不未根本之搖動蓋癌未切開之時依然爲癌也

廣告

黑龍江省國防籌辦處啓事

敬啓者前以中外任防士子役遠東塞寒交侵風雪勞苦當由敝處發起紅十字會募集捐欵置備醫藥即特昭恤濟之仁抑盡參戰之義承尚諸大善士源源匯欵前來無任紉感除隨時函覆外茲特并列台銜暨捐欵數目登錄報端敬表仁風藉昭覈實謹以奉到捐欵之日先後爲序列左(接續前稿)(第五號)

京師稅務陸　捐助京　五元

大湘先生　胡承祜先生　張毓長先生　蕭永熙先生　田音毅先生　李晉恩先生　胡荃先生　石叢桂先生　韓柏增先生　章良先生　劉朝藩先生　吳厚培先生　李承運先生　張德華先生　潘肇翰先生　洪舉瑛先生　徐繼焜先生　陳祖[illegible]先生　劉鶴慶先生　王甘淵先生　蔣繼恆先生　[illegible]景廣先生　廣安門分局　左安門分局　廣渠門分局　東便門分局　朝陽門分局　東直門分局　安定門分局　德勝門分局　西直門分局　阜成門分局　西便門分局　右安門分局　永定門分局　丁雲樵先生　楊仲蕎先生　林詁孫先生　楚荊臣先生　劉[illegible]生先生　京師印刷局　王兼善先生　李光啓先生　陳君貽先生　方心海先生　沈乃昭先生　張善禧先生　諸佩如先生　傅希仲先生　林健安先生　蕭[illegible]安先生　胡季常先生　周雅忱先生　趙玉衡先生　曹子藏先生　聶謙輔先生　馬静齋先生　王少傅先生　曾翊庭先生　謝叔年先生　鮑[illegible]堃先生　黃壽棋先生　紀廓先生　范鴻鈺先生　范鴻文先生　柴瑞宸先生　李紹之先生　費受甫先生　毛琴軒先生　楊鯀纖先生　李仰白先生　陳仲眉先生　褚聘之先生　平市官先生　陳輪頤先生　溫[illegible]訓先生　京[illegible]同人　以上[illegible]政　部勸募統　黑河[illegible]察處

全上京票三元　全上京票三元　全上京票三元　全上京票一元　全上京票一元　全上京票一元　全上京票一元　全上京票一元　全上京票一元　全上京票一元　全上京票一元　全上京票一元　全上京票一元　全上京票一元　全上京票一元　全上京票八元　全上京票一元　全上京票一元　全上京票一元　全上京票一元　全上京票一元　全上京票一元　元　全上京票一元　全上京票一元　全上京票一元　全上京票一元　全上京票一元　全上京票一元　全上京票一元　全上京票一元　全上京票二元　全上京票一元　全上京票一元　全上京票一元　全上京票二元　全上京票一元　全上京票一元　全上京票一元　全上京票一元　全上京票一元　全上京票六元　全上京票十元　全上京票四元　全上京票三元　全上京票二元　全上京票五角　全上京票五角　全上京票一元　全上京票一元　全上京票一元　全上京票二元　全上京票一元　全上京票一元　全上京票一元　全上京票一元　全上京票一元　全上京票一元　全上京票五角　全上京票一元　全上京票五角　全上京票二元　全上京票一元　全上京票二元　全上京票二元　全上京票一元　全上京票一元　全上京票一元　全上京票一元　全上京票一元　全上京票一元　全上京票一元　全上京票一元　全上京票一元　全上京票一元　全上京票廿元　全上京票六元　全上京票十元　共京鈔洋二百十九元　現大洋二元四角　共彙集光洋三千元(完)

資本金肆千萬圓
朝鮮銀行奉天支店
奉天小西關路南　中國電話一九七號
日本電話長五二一番長五二四番
行長公館　日本電話長五二三番
新市街派出所電話日長二七二番
本店　朝鮮京城南大門通
支店　東京、大阪、神戶、下關、釜山、平壤、仁川、大邱、元山、鎮南浦、群山、木浦、羅南、會寧、龍井村、大連、旅順、營口、遼陽、開原、四平街、鄭家屯、鐵嶺、安東縣、長春、吉林、傅家甸、滿洲里、齊齊哈爾、
及出張所　知多、哈爾濱、青島、濟南、上海、天津、海參威

當籤廣告
自轉車購買會第七回第一次當籤號碼　九拾六番
當籤者　撫順　永振公司殿
右當籤特此廣告
大正八年四月廿日　奉天　松永兄弟商會

中國紅十字奉天分會通告
敬啓者本會前因聯盟各國在西比利亞預防德國東漸擬於哈爾濱等處設立時戰病院以期救護病民及受傷兵士現在戰事雖然停止而駐防軍隊尚未撤退衆之該處時疫流行傳染甚速誠爲不可緩之義舉是以查照本會章程第八條在濱江設立施醫第二分院籍遂本會博愛親仁宗旨特刊發木質戳記一顆特委陳喜廷爲院長業於民國七年十二月二十五日組織成立凡我商民人等須知紅十字會係萬國同盟公認爲最高尚之機關極應遵循定章不得肆意滋擾除在三省巡閱使署備案及函請軍政各機關查照通令保護外合亟通告各界一體週知

哈爾濱中國紅十字會醫院通告
本院前奉中國紅十字奉天分會函囑於哈埠組織中國紅十字奉天分會施醫第二分院現已完全成立照章設備病室分頭二三等均各清潔並重衛生患病者入院養病異常方便特聘男女高等各科醫學士治療內科外科皮膚科耳鼻咽喉眼科小兒科婦人科等症解剖臟腑接補筋骨無不應手奏效於花柳一科除六百零六九百一十四注射藥針外更有特別妙術以救同胞並聘有醫學卒業研究多年之女醫士及看護婦隨時照料以付定章本院以仁慈博愛爲宗旨除救護因公受傷之兵士及貧療無依之貧民外凡官學紳商各界諸君如有患病者來院求治時仍照常救療方不善十助捐之苦心藉達濟世閔人之目的恐未週知特此通告

滿鐵定期船 大連出帆
一　榊丸　(三四〇二噸)　爲特別檢查休航
一　神戶丸　(二九二三噸)　每星期二正午開往青島上海(由上海)駛回之時逕至大連
一　博進丸　四月二十七日開往上海(貨物船)
▲以上兩船均設有船內無線電信局
▲除本事務所外在營口遼陽奉天鐵嶺長春各站均發售聯絡船車票
▲兩船現均有設備無線電信機
▲發售船票時間在埠頭事務所至開駛之日午前十二時四十分止若在代辦所同于午前十一時二十分截止
南滿鐵道株式會社
大連埠頭事務所

日本郵船會社瀛船 大連出帆
相模丸　二十三日太沽牛莊行
相模丸　五月一日門司神戶橫濱行
代理店　三井洋行大連支店
乘船票至本所購買　由本出張所自貴如有坐客請　電話　四六〇、二〇一

招商局圖南快輪 准於舊歷四月初一日(即禮拜三)晚由營口開往上海
代理客票店大西門裡眞正稻香村

長春部新來義妓
佩秋蘇氏吳江人也久在津上以應酬周到談吐風雅舉止大方以致一般游冶之士爭先恐後暮訪朝尋頗有山陰道上應接不暇之勢渠以飽厭風塵物色知音爲難得故移轍奉垣想此入道孔殷定於報端一見傾輕車而過訪兼聞海上以華當不致有錯過也

恭頌陸軍在地方保障之德政
新民四區白旗堡鎮比年來胡匪擾商農受害崇陸軍上峯派到騎兵二十七團三營九十兩連連長徐靖山李子峯二君駐守斯鎮軍威所臨盜賊斂跡其於約束兵士對待商農均以誠懇爲懷毫無招擾保衛之德實足感慕特登報端以誌景仰
四區白旗堡鎮商農全啓

一、(馬克斯威爾)篷型箱型及貨物自動車現已運到四十二輛
二、(希波來)篷型小型大型現已運到六十五輛
三、(來帕弗利克)貨物自動車載重由一噸至三噸預定三月中運到十六輛
以上各種自動車均係由美國直接輸入價格既極低廉燃料亦頗省減實最經濟的之自用品也
大連市信濃町七十三番地
斯密斯自動車株式會社
電話一八二六番

中國局勢

●張倪野心至今未戢（廿一日發 北京專電）

據駐京某督代表云張作霖與倪嗣沖現在所抱之主義以爲和平會議解決一切問題倘或不能滿意將駐剳湘閩秦各處之奉軍概不撤退聞政府已擬派委人員赴濬向張督調說以容中止此項計劃

●湖南問題與國會問題（廿一日發 上海專電）

唐總代表十九日在和會主張從速解決湖南問題旋卽決定將該審查委員增加兩名以便進行北方主張舊國會問題須俟吳鼎昌由京回滬後方能討論然後可決

●双方將向銀行團借欵（二日發 北京專電）

南北雙方代表對于四國銀行團似將提議借欵並聞四國團刻擬加入美國但不准單獨借欵之美國主張恐難成立

●北方所持之法律意見（十七日發 上海專電）

北方關于法律問題之意見畧云不准復活舊國會對于總統問題則斷不承認改選或追認主義

●李厚基報告劃界事宜（廿一日發 北京專電）

閩督李厚基致電政府畧云閩省劃界會議決定在廈門舉行我軍方面已推定薩鎮冰臧致平兩員與議南軍方面則派出林葆懌洪兆麟兩員俟定出草章再訂會期

●何宗蓮將任宣慰使（廿一日發 北京專電）

政府將派何宗蓮爲蒙邊宣慰使已電魯軍長令何卽日來京

●馮玉祥電陳湘西近況（廿二日發 北京專電）

政府昨接常德鎮守使馮玉祥來電謂湘西南軍統系各別號令不專現一律改歸譚延闓統轄則軍權可期統一不致別生枝節並已委派陳漢欽專辦湘西剿匪事宜謹此電陳

●李蘇督商妥派員赴陝（廿一日發 上海專電）

蘇督李純會電致國務院請派員赴陝一再業與唐總代表商妥請中央簡派公正大員前往以明曲直

●吳代表南下赴會（廿一日發 北京專電）

吳鼎昌本擬早日出京回滬因國會問題政府與各方面未能商議妥協致稽時日現聞已出京南下

●皖人排除倪督之公函（廿一日發 上海專電）

滬會接皖省各團體公函主張逐倪嗣沖函中有此次安慶兵變因倪呂不睦嗾部譁變非達撤懲目的誓不干休等語並歷陳倪種種罪狀旅滬皖人昨宴南北代表卽爲此事

●張瑞璣僅任陝省劃防（廿一日發 北京專電）

府院接張委員自陝省來電畧云陝省劃防竣事卽行返京所有清鄉及其他善後事宜請另設善後機關辦理俾專責成云云

●譚桂督力闢媾和謠傳（廿一日發 廣東專電）

桂督譚浩明因外間有單獨媾和之說特電唐（少川）並各軍力闢謠傳

●方代表因病缺席（廿一日發 上海專電）

北方代表方樞因病已缺席三次

●唐少川促進和平會（廿一日發 北京專電）

據某政客云唐紹儀昨來密電聲明如此次和議再生阻力伊必一面將其中眞情宣告中外一面卸辭總代表職務但默察唐氏此種主張確爲促進和平地步

歐美時事

●定期締結和約之觀測（廿一日發 巴黎來電）

五大國會議決定五月十日締結媾和條約但據一般觀察云德首相晒的曼氏必當拒絕簽字

●西侯要求法首相（廿一日發 巴黎來電）

日本全權委員西園寺侯與法首相克禮孟士氏于十七日會見西侯要求克氏日本地位之保障並聞列國以中國側主張爲不顧山東現狀並未傾耳則日本要求將得非正式之承認

●經修正之聯盟規約（廿一日發 巴黎來電）

經修正之國際聯盟規約云九大國各派代表一名設立國際裁判所並云脫離聯盟須先兩年豫告

●婦人移往海外案被阻（廿一日發 舊金山來電）

英國移往海外殖民地之下級求婚婦人共計一百十五萬人一案無端爲加拿大所反對

●拘禁德艦擬一律轟毀（廿二日發 東京專電）

德國降伏後所有海洋艦隊均被協商國拘禁於英國北部斯加波地方據巴黎來電謂此項被拘德艦業經和平會議決定在大西洋最深之海面一律以炸藥轟燬惟施行日期尚待續定內計巡洋戰艦五艘由一萬九千噸至二萬八千噸者超等戰艦十一艘由二萬四千噸至二萬八千噸者輕快艇八艘最新式驅逐艦五十艘共七十四艘約共五十萬噸價值在四千萬磅以上

●美議院擬組織委員會（廿一日發 紐約來電）

美上院議員斯哥杜氏現擬提議兩院各派議員六名組織委員會以資調查對於日華印各國人之租地問題

●和約調印日期（廿一日發 巴黎來電）

巴黎條約調印刻有定于五月十日之夫蘭克赫爾杜媾和紀念日實行之說

●處分德廢帝之提議（廿一日電 巴黎來發）

四大國會議使比利時審問凱撤之戰爭責任而決定賠償要求並比利時爲中立國德國乃公然侵犯之而虐殺之破壞而占領之所謂暴行也以比利時審問德帝實爲適任聯盟國要求和蘭政府出德帝視爲國際聯盟之被告設凱撤不肯受比利時之審問聯合國將爲缺席判決處分於遠島決不許其賠償五十億圓逍遙法外

●各地方管治之將來（廿一日發 巴黎來電）

平和會現擬解決西利亞問題法國將得國際聯盟會之命令管治西利亞及多麥司加與阿里阿可信美國必願承受委托管治阿美尼亞

●匈過激派之睹殺（廿一日發 路透來電）

據伯林來電云匈都達比斯特主持共產主義者將在獄中之沃索夫大公前首相耶奎禮爾及商務大臣慈得康尼一律殺害

●斯巴爾達軍進逼和蘭（廿一日發 路透來電）

斯巴爾達加士軍進逼和蘭國境普魯西軍未加阻止

●印度騷擾益甚（廿一日發 路透來電）

印度孟母騷擾益加熾烈現在受傷者已有七名

●不許小國有對德異議（廿一日發 巴黎來電）

五大國會議決定各小國關於對德媾和條件不准提出異議

●曰委員聲明山東問題（廿一日發 紐約來電）

據紐約來電云日本媾和某委員對於鄂爾杜報訪員聲明日本關于山東之要求倘被否決卽將脫離媾和會議

●發表萊因河自由航權（廿一日發 巴黎來電）

聯合國會議發表萊因河自由航行權必須付與瑞西

日本近情

●日德密約說不值一哂（廿一日發 東京專電）

外間所傳日德密約一說乃係奸人嫉日本在東亞之勢力特爲此種離間策劃刻下東京無論何人認爲不成問題

●陰謀家揑造謠言（廿一日發 東京專電）

日本與德俄締結同盟之風說全爲陰謀家活動之所致本地對於此事不勝遺憾現對于彼等陰謀家深感有警戒之必要

●謝將軍夫人回哈（廿二日發 東京專電）

謝米諾沃夫將軍之夫人一行已于二十日由長崎放洋回赴哈爾濱

●梨本師團長赴滿瓜代（廿一日發 東京專電）

第十六師團長梨本宮殿下已于二十日午後八時乘坐八幡丸由大阪首途赴滿

●紙價低落（廿二日發 東京專電）

此間各製紙會社協定減價一成刻有益將低落之勢

●組織日華紡績會社（廿二日發 東京專電）

東京實業家發起設立資本金五百萬圓之日華紡績會社擬在上海開設紡績及紡織兩工場

●石井大使回國預期（廿日發 紐約來電）

石井大使因爲輪船關係改訂六月上旬由美國啓行回國

●珍田子抱恙（廿一日發 倫敦來電）

珍田子因爲流行性感冒臥床一日

●竹田宮親王病狀（廿二日發 東京專電）

二十二日午前發表竹田宮病勢體溫三十九度脈膊一百三十四呼吸三十八

●日政府對國際聯盟案（廿二日發 東京專電）

日本政府對于除却人種平等主義之國際聯盟實行加入與否刻已決定最後態度卽將電訓全權委員由現下形勢觀之似擬暫行簽字

●憲政會將彈劾政府（廿二日發 東京專電）

憲政會之少壯團於二十一日在其本部會議決定糾彈政府外交失敗促進內閣更迭

●雍仁親王政躬不豫（廿二日發 東京專電）

敦宮殿下雍仁親王因染流行性感冒現在靜養中

●竹田宮親王病危

二十二日發東京專電 竹田宮殿下因染腦病行將陷于危險狀態又電云竹田宮殿下因染腦病及肺炎刻在危險中

●國技館未成而崩

二十一日發東京專電 現在建築中之國技館其鐵骨於二十日突然崩落死傷者十餘名刻正調査其原因

命令專電（四月二十日）

▲大總統令

▲綏遠都統蔡成勳呈請任命元愷爲書記官兼總務處處長應照准此令▲綏遠都統蔡成勳呈請任命蔡成詁爲土默特總管應照准此令▲葛雷格給予二等大綬嘉禾章普賽德給予三等嘉禾章此令

兩院議員篠日之通電

國會議員王郅隆等二百五十餘人於本月十七日有通電發致各省謂已電請朱總代表勿得越權擅議法律等項問題其原電全文照錄如下北京大總統各部院保定曹經略使奉天張巡閱使蚌埠倪巡閱使北京龍巡閱使各省督軍省長各省議會各報館鈞鑒本日同人致朱桂莘君一電如下近閱報載尊處會議現竟涉及法律問題査法律問題質言之卽國會問題國會根據約法總統由斯選出內閣由此通過中外具瞻國本所繫一有動搖牽及全局況執事係受國務院委任其權限不能出乎行政範圍國會係國家立法機關斷非行政委任人員所能議及倘若越權擅議則紊亂國憲搖動國本必有尸其責者郅隆等爲擁護法律鞏固國本計特電聲明尚希照察國會議員王郅隆曹鈞等二百五十餘人篠印

●對梁啓超之辯妄

朱總代表十九日發表外交部送達之公文如左

曩日新聞記載紐約黑拿爾島報巴里特派員之報告謂日本對于中國之外交戰現頗得勝利蓋依中國之親日派在巴里鼓其陰謀而顧維鈞王正廷諸特使之功績卒至破壞云云本部（外交部）當卽致電于陸特使令其調查事實如果虛構則應設法更正去後嗣有上海商學各界致電巴里陸特使以親日發生疑及梁任公等情現本部得到陸顧諸特使之覆電稱梁任公到歐後之言論主張均與本使一致外間謠傳毫不足信望轉電上海朱總代表令商學各界周知其事以免誤會云云合亟轉致前來希爲查照是荷云

無線電與軍事之關係（續）

飛機偵探隊在空中俯瞰陸地偵察敵情凡於陸軍有利害關係者卽用無綫電通報指示一切歐戰之前飛行器以種種方法試用無綫電已能指揮如意迨起釁後三四月法國飛行隊組織完備至是飛機上所裝設之無綫電功用愈著法人之發明無綫電報實爲先進國之而飛機之運用其術亦稱獨精一九一五年四月德軍飛行器雖亦設置無綫電報然較諸法人之操縱自如輔導軍隊如指臂之相助則望塵莫及也法國偵探隊砲隊等均因空中無綫電之傳遞消息寗於職務上獲有優美之成績質言之無綫電報不啻爲炮隊之司令使其射擊敵人操命中之左劵焉

飛行器中裝設無線電機法用一木製之旋轉機置於飛器之葉或其兩葉之孔道中旋爲鼓動電流之要器得飛機行動之風力乃旋轉於空氣中每秒鐘轉動約三千至四千次並置長六十邁當至八十邁當之金屬線與形如橄欖之鉛質物各一此卽爲飛器中引電機飛機偵探隊苟有所報告觸動機關卽能發音傳之遠方其外如發電機收電機及測量器等均須一一置備卽成一完全之電台矣總之飛行器上所裝之無線電機能愈簡單則愈妙俾免各方面之妨碍飛行器中駕駛人員及砲隊司令軍官欲知空中之風向若何而定其施行之方針則有風雨台之報告然報告之法亦必藉無線電報而遍傳其信號使在同一戰線中之人員同時皆能接得此項信號凡軍隊在戰線中欲施行總攻擊時亦賴此以傳達軍令故無線電報能傳佈軍令連絡軍情誠戰中利益最著神速無匹之利器也（未完）

游刃有餘

文風[illegible]之
日于零下

林知事明廉

名花蒞奉

開原聲明丟失典契作廢

快買鍾鼎氏治耳萬靈油

義縣警察所長勞績毀譽片片錄

早晚一杯優於百藥

體力 氣力 俱能增進

有七大醫學博士之賞讚與證明

美味與滋養之葡萄酒

赤玉ポートワイン

葡萄酒者能增血流通血脈肥胖体質旺盛元氣强壯身體其效力至大爲世推重爲長生不老之强壯酒歐美各國自昔盛行賞用有法國醫學大家曾稱賛此酒効果最大推爲唯一無二之營養劑卽此可見一斑矣東洋於近今病弱之人亦盛行賞用其効果更爲一班人士所共認近來種種之葡萄酒層見雜出欲飲用者幾至迷於選擇然雖均稱葡萄酒如選擇不善而飲不良之酒則所期之効果定難得矣

赤玉ポートワイン者滋養之豐富品質優良芳香豐潤諸優點已經醫學博士藥學博士及其他醫學大家之稱賛名實皆足爲模範之葡萄酒又應用十餘年之實驗及學理並依他品不能模倣之特別釀造法所製成之葡萄酒也故於健胃補血與奮强壯等效果最爲顯著最爲的確且更保有天然之美味故於婦女小兒皆能適口爲普通家庭之飲料尤爲絕好之物品也

如前述於東西洋幾多之葡萄酒中似此特具芳味之優良滋養之超越無論何人皆能適口在東洋博唯一之推賞之赤玉ポートワイン者無論病者虛弱者强壯者均不可缺之强壯滋養料也其所以然詳之於後

赤玉ポートワイン者能治因神經衰弱希斯鐵利希勃空鐵利等症而發現之不眠嗜眠神經過敏等之神經症食物不進消化障害均能治之又能豫防動脈硬化症於其他諸種之虧血奏効尤大再如產前產後之衰弱回復身心之疲勞增添精力醫治疲勞定能著大効果然不僅限於病人用之卽健康者飲之亦能活動元氣以保高壽是以爲人生必須常用最良之葡萄酒也

如下述之人請用赤玉ポートワイン葡萄酒

一、生來虛弱者　一、消化不良者
一、虧血者　一、顏色蒼白者
一、精力減退者　一、飲食不進者
一、身體瘦弱者　一、病後欲得滋養者
一、時常氣促者　一、精神鬱悶者
一、營養不良者　一、欲元氣活動者
一、體力減少者　一、欲保長壽者

必能見效

(有類似品賜顧者請注意赤玉牌)

大阪市東區住吉町 壽屋洋酒舖

代理販賣希望者卽函知

頑癬皮膚病 一盒保好

愛 膚

愛膚膏 專治 頑癬 陰囊頑癬 金錢癬 疥癬 鵝掌風 濕疹 凍瘡 火傷 創傷 擦傷 胼胝(生雞眼) 陰毛虱 毒蟲咬傷 靴傷 褥瘡 酒刺 粉刺 面皰 陰部潰瘍 陰部痒疹 雀斑 耳瘡 頭瘡 汗疹 丹毒 潰瘍 口瘡 糟鼻子 鼻瘡 細疹 刮刀瘡 胎毒瘡 肛門瘡 痔瘡

此外皮膚病諸症一搽立好効驗如神

發售本舖 大阪清水谷 順和堂大藥房 各藥房均有代售

因原料暴騰改正定價 一盒大洋 一角二分

奉天萬芝堂藥局

太醫院宋醫考驗立案發給執照專賣各省府縣均有代售 本堂宋醫子岐應症特此週知

保胎健母丸

[illegible]

參茸補腎丸

此藥以參茸爲君參乃靈草大補元氣鹿乃仙獸能通百脈培養氣血之群藥和爲丸劑善補男子腎寒精冷陽痿不興與而不久精神短少腰膝卒虛腰痛頭暈耳鳴眼花筋骨痿軟虛勞咳嗽以及婦女經水不調下元虛冷赤白帶下久不受孕孕而不固常經半產腰腿疼痛胃蒸勞數等症服此藥添精神悅顏色壯陽種子延年益壽此藥每匣價洋二圓整每六匣十元

立止咳嗽菿

本堂宋醫祖傳成方專治男女老少遠年近日諸般咳嗽以作勞傷等症此藥善能止嗽定喘清痰養血痰中帶血不論年深傷勞哆嗽肺虛痰喘睡臥不安飲食少并內傷外感肺經不清此症嘗保去根永不再如服此藥能補能和能清能散病輕者一再付卽愈此藥立見功刻百發百中每付價洋四角十付價洋三圓五角整五付價洋一圓八角言無二價

神效虎骨藥酒

此酒專治男女中風中寒左癱右瘓半身不遂手足麻木筋骨拘攣口眼歪邪腰腿疼痛步履艱難及小腸症氣寒積冷痛等症速飲此酒立見功効每瓶銀元六角 大瓶市洋三元 中瓶市洋一元五角 小瓶市洋六角

開胃止痛丸

此丸專治男女老幼心口疼痛胃脘食水停滯鬱氣脹滿寒積冷痛癥瘕痞塊嘔吐惡心肚腹作寒作痛噎膈翻胃嘔氣吞酸不論新久均可服之百試百應每付二丸價洋三角言無二價

宋氏救喉散

主治咽喉諸症瘟纏喉乳熱喉鎖喉喉痧白痧喉疹毒喉喉症毒纏纏花柳攻喉或腫破爛蛾之不下水米不進急投此散吹之患處其効如神並治小兒諸般疳症甚効每大瓶一元小瓶五角

虎骨熊油膏

此膏專治風寒痲木諸般腫毒腰腿疼痛男子遺精白濁婦女赤白帶下經水不調久瀉久痢肚腹疼痛小腸疝氣手足拘攣骨節疼痛積聚痞塊等症按穴貼之其効如神此膏小張價洋三角大張六角

雙合化痞膏

專治男女氣積血積寒積食積痞痛脹滿噎膈反胃氣臌水臌泄瀉痢疾下墜肚痛小腸疝氣腰腿疼痛手足麻木及婦人癥瘕經脈不調赤白帶下兼治小兒一切積聚肚腹膨脹常貼此膏最能化痞積速効此膏每份兩張消積化痞藥而兩包價洋四角整買五份按照九扣

琥珀逐淋丸

專治五淋白濁小便刺痛沾染花柳魚口便毒毛髮脫落口鼻腐爛無論男女新久諸淋諸瘡症急服此藥善能清淋解毒消腫止痛利疏下元調暢水道立竿見効每包五張價洋五角

各省代售處

[illegible]興順 縣利順東 縣鴻興合 市丰合順興 錦縣福順昌 西安縣增發長 吉林源升慶 恒升慶 鄭家屯豐聚當 興城縣瑞興德 田莊台亓興恒 孫家台增益昌 營口合順 [illegible]濱和順昌 鐵嶺永慶東 遼陽利順德 農安縣玉茗順 本溪縣張碗舖 阿什河和順昌 安東益增遠 恒順慶 岫岩縣永慶書局 懷德縣泰和隆 海龍 新民 [illegible]

本舖開設奉天大西關萬芝堂謹啓

中國電話一四三號

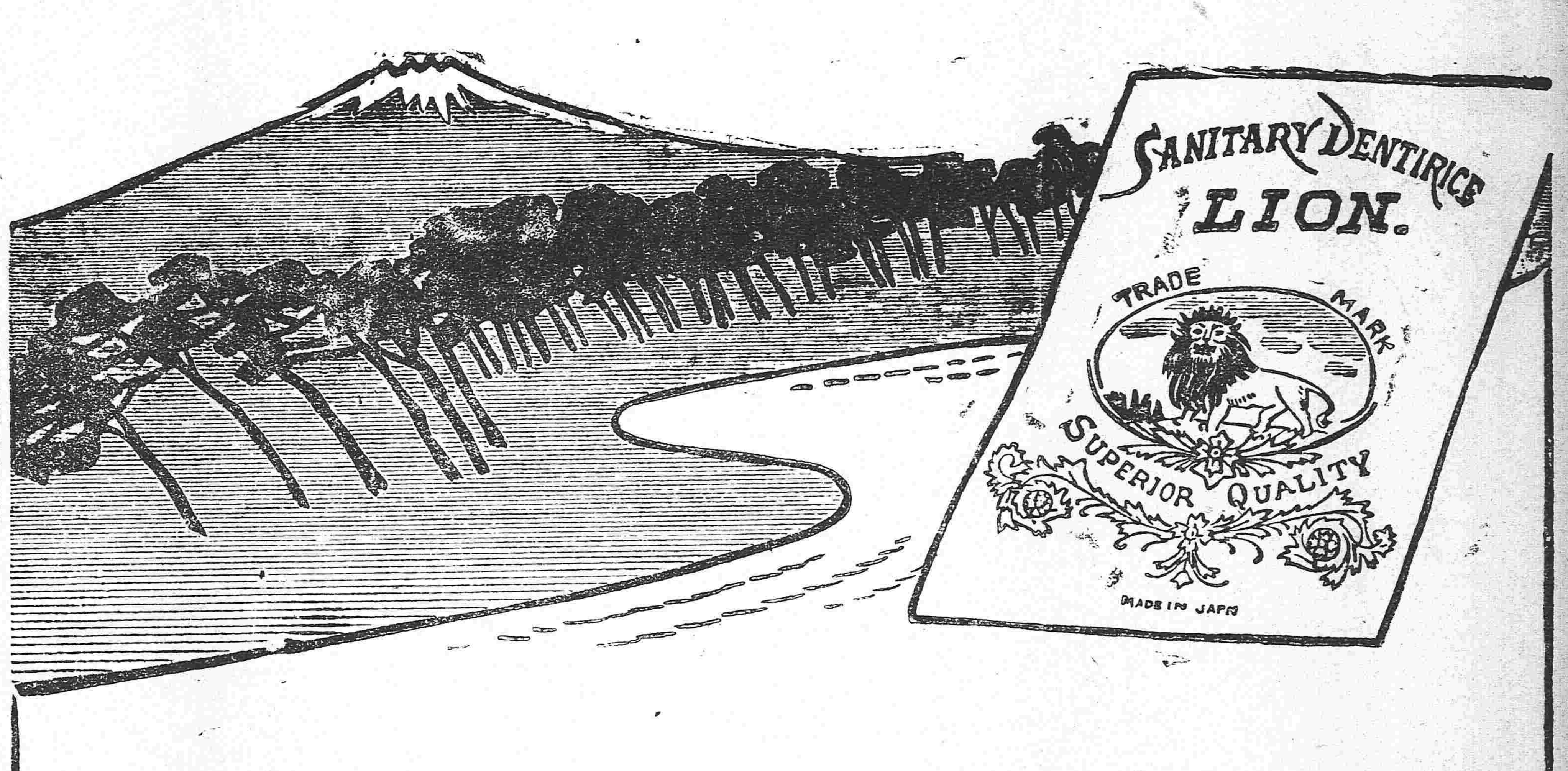

ライオン歯磨

其品質常拔一頭地

獅子牌牙粉

其信用爲最厚矣。
其銷路爲最廣矣。
其名聲爲最大矣。
吾人宜信賴而愛用之牙粉者
唯是而已！

ライオン歯磨 ライオン石鹸 本舖 小林富次郎

東三省新聞

▲奉　天▼

●許蘭洲電告陝情

據使署確息張使昨接許蘭洲司令來電略謂自經張委員(瑞璣)到陝劃界後驅旅僑遵命令分界駐守惟乾縣興市一帶南軍時有挑釁進窺情事除飭各軍嚴守汎地外謹此電聞云云　(擬)

●第三旅分別出防

張使擬派第二旅先行出發蒙邊曾誌昨報茲聞駐紮新民之該旅第三團與駐紮開鐵之該旅第四團均于昨今二日分途出發鄭榮廷旅長現正在省與張使磋商一切定于五月一日前往懷德旅部籌措一切云　(怒)

●最近邊防情形

西北邊防日形劇烈曾經當局一再派兵前往防止茲聞張使接黑省鮑督來電謂滿洲里依爾古斯克迤北格司諾亞爾地方已被過激派佔領現已派兵兜勦而巴彥縣有過激派首領格利斯廓夫邪立夫功格等數名往來煽惑是以特派軍隊及偵探前往查拿特此電告云云　(力)

●省垣金融現狀

當局以救濟圜法爲名一再取締各銀行紙幣限令收回不得通用其辦法亦未可厚非但操之過急而又無充分之取締辦法及致商民交受其困茲將昨今金融狀況分述如下

▲中交票　中交兩行之吉黑長春紙幣雖經當局限期截止行使而市面上尚可流通因該兩行信用昭著故商民之存有該行紙幣者不受何等影響且市面上所見已稀而該兩行又自行收兌是以尚不致商困民病

▲殖邊票　殖邊銀行內容空虛自被當局取締後該行雖設兌換處收兌小票而仍有名無實因市面尚可行使免受兌換之擠軋至今未能收回或因道途闊遠未曾兌換數亦復不少該行收回截止期原定爲四月底詎知當局令商務會傳知各商家自二十一日起殖邊紙幣一律停收不特小票爲然卽一元五元十元者及有大洋字樣者亦不准行使凡存有是項紙幣者於此十日內赴殖邊銀行兌換逾期不換卽行作廢商會奉令轉知各商家後自昨二十一日起全城一槪不收紛紛赴該行兌換致該行門前人山人海擁擠不堪幾致激成變亂後該行竟請軍警把守門戶將鐵門關閉有從西華門進該行後門兌換者然除外國人及軍人亦不得兌換且有被彈壓人用皮帶毆傷者而該行因準備不足又不能迅速兌換復行擁擠各商舖營業遂亦大受影響最可憫者爲小戶商民存有此票賴以糴米買柴前往兌換半天不能擠上查該行發行紙幣非經當局之允許使人民行用者耶今竟不爲商民留餘地操切從事而又不令其多設兌換機關漫曰作廢殊不知是何居心

▲銅元　公濟兌換所出兌銅元以謀市面零找之便利用意非不良善第每日出兌銅元數百圓而市面銅圓仍不見多商家找零且仍有加價收買者其病在於至關裏百三十餘枚卽可易得現大洋一圓一往返間每一圓可賺錢四五角以故現下之偷運者爲數頗夥但運輸者須與車站跟行車手茶房等相勾串不然卽被查出至裝運之法裝於木桶以充貨物亦可綑包密運亦可當局而固具救濟市面之決心盍查察焉

▲羌帖　羌帖價格起落無常以致錢莊受累者不可勝數此番跌落最低價格每百圓僅值六圓九至昨二十一日晨間稍見起色迨乎午後則一躍而漲至十七圓一般投機人士聞時未買悔恨無窮賣却者尤懊喪不止惟買者以獲利倍蓰欣然色喜據錢業界之諸傳謂此番漲價係六國銀行對於俄國之紙幣已允擔保收拾故省城某大銀號大事收買各家聞此消息亦竭力收買價格遂一時騰漲終之奉天金融已盡爲某銀號所操縱觀於近日滙兌銀兩價之低落卽可知其容心擾亂市面矣噫

●章公使抵奉暫憩

駐日章宗祥公使十六日由東京起程回國二十二日乘安奉車於午前八時到奉當由張使派馬副官等帶同兵弁多兵乘汽車赴站往接軍政兩界各要人如張參謀長關交涉員王警務處長王財政廳長袁秘書長等悉往迎迓至城後當卽下榻於興業銀行復由張使在署內設讌接風陪席者皆爲省內各機關領袖云(天)

●委派參謀

使署三等參謀虛懸已久張使查有王墨林(前北路觀察使王秉鉞之子)在日本留學多年日語熟習遂委爲三等參謀長王某於軍界上毫無知識殆用其日語以便辦理外交云　(雲)

●郭課長過奉回江

黑龍江鮑督軍前因邊防吃緊派軍務課課長郭宗銘(郭宗熙乃弟)赴京與政府磋商茲聞於日昨由京到奉並未勾留卽行轉乘北行車回江云　(雲)

●張作相清廉自矢

使署總參謀兼代二十七師師長張作相爲張使所倚畀故其計劃張使靡不允從盡聞其韜略實有出人頭地者其所部亦靡不景仰如生佛豪氣慈雲兼而有之其尤足令人贊嘆者始終以清廉自矢雖現任高級軍官猶是兩袖清風若彼腰纏數十萬數百萬之師團長其貪廉何啻霄壤諺云文官不愛錢武官不愛命余(訪員)甯出進一解曰惟不愛錢者能不愛命未有愛錢而能不愛命者也雖然張氏其好自爲之　(微)

●省議會催交議案

日昨省議會咨行省公署謂本會定于五月一日開第二屆第一次臨時會議案繕咨請召集現在開會臨邇所有應行交議各案卽請貴署早日咨交到會俾便審議云云省公署當卽轉行各機關務將交議案件於五月一日以前呈送到署以憑彙交提議云　(微)

●憲兵將隨征蒙軍北上

據軍署消息張使以派遣征蒙之各項軍隊行將陸續前往難免無知兵士肆意騷擾因之擬在蒙邊北滿各處分設陸軍警察所酌派憲兵分別任務藉維軍紀而整軍規云　(怒)

●解到大宗吉黑長春票

中交兩行在遼瀋道所屬各區域發行之吉黑長春紙幣爲數頗多自當局嚴加取締後遂由各縣將換回之吉黑長春紙幣交由道署彙總解省昨經榮道尹派員解送到省聞其數在八十萬左右圓云(天)

●兵工廠定期開工

張使爲擴充軍實雄厚勢力起見對於東三省兵工廠之設立積極籌備不遺餘力茲聞內部已略具眉目定于下月五日舉行開辦典禮云　(商)

●衛隊旅又委兩長官

自工程輜重等營改編衛隊旅後一切形式未能齊備然軍官亦未委足茲聞張使於日昨委朱際先爲衛隊旅參謀長委洪福臣爲執法官均於二十日分別視事云　(力)

●二十九師派兵勦匪

張使據偵探報告雙山縣起有大幫胡匪五六十名當於日昨電令駐紮遼源二十九師五十八旅派騎兵第一營營長石眉峯帶全部前往勦辦藉資還平云(力)

●唐宗瑆保外潛逃

前西豐縣知事唐宗瑆因貽案與吞欵案發覺逮捕繫獄計今年餘今春因病請准保外調治不圖竟爾潛逃經高等廳查知追究原保限期將該犯找回否則卽將原保看押云　(大)

●徐鼎年行長晉京

中國銀行行長徐鼎年因該行發行大洋紙幣與吉黑紙幣之關係昨特晉京與總行磋商聞還返之期殆需時日據外間傳說該行長此次晉京係爲辭職事宜未知確否　(怒)

●鴉片會議之第一日

日領事館之鴉片取締會議昨二十一日午前十時開幕是日爲第一日故出席人員僅報告管內狀況及關于會議協商而散出席人員爲赤塚總領事以下關東廳民政部衛生課長阿部屬與外交部田中屬旅順民政署末光警務課長大連民政署田中警務課長遠籐氏金州營口石橋氏遼陽古籐氏安東宮樾氏奉天伊地知氏鐵嶺橋本氏長春山口氏鄭家屯山川氏吉林村川氏哈爾永松氏及齊齊哈爾之各署長均列席奉天警署之阿部警部司書生亦均列席復于二十二日午前九時開會云

●公學堂舉行開學式

西站商務會創辦之奉天公學堂于昨二十一日開學日本方面到校者有赤塚總領事以下岡本教育主任內堀中學堂長及沿綫各公學堂堂長中國來賓有恩隆普教育主任崔興麟商會副會長禮畢開宴聞該校學生男生四十六名女生四十三名皆附屬地之華人子弟商務會每月出欵一百五十元充該校經費云

●飭令嚴緝嗎啡犯

警務處長王連城以一般售賣嗎啡及打嗎啡針者雖迭令各警署嚴加緝捕而省城中之售嗎啡者仍然甚夥故昨又飭令各警署限十日內一體緝獲其有外人售賣嗎啡查有實據者亦一律緝捕云(怒)

●通化韓民暴動

據通化傳來消息該縣哈泥河一帶之韓民日前起有暴動經該縣警察鎮壓平靖乃現又聯合桓仁僑居之韓民暴動羽檄紛飛聚集至千人之衆勢如潮湧現在該縣知事正妥籌防範方法云　(怒)

●裕發合荒閉矣

小西關大街貿易雜貨商裕發合以羌帖之暴落竟致不克支持茲聞各債權者正會合一處討論善後辦法經調查其貨借之全部計負債八萬圓櫃上所有貨物並外欠賬目合計僅有六萬五千餘圓將來破產還債債權者約能分得八折而弱其主要債權者日本方面爲正隆安東兩銀行及三井洋行佐伯洋行同和銀行於大藤丸洋行等十餘家中國方面計亦有二十家雙方曾於十八日在城裡正隆銀行開會日本方面之欠債約有四萬圓日本各債權者已全行委託滿洲農工會社代理處理矣

●判罰幼年罪犯

吾國自司法改良以後對於青年罪犯並無特別裁判然青年犯罪者亦不多見茲聞地方廳日前判罰西關住戶各小兒因口角與毆一案楊留住十五歲李德有十三歲張大懶十歲劉小妹八歲始而口角繼而動武楊李二兒將劉小妹腿部擊傷經劉之母報告警廳轉送法廳判楊李二兒拘役四日張放免云　(大)

●委任縣佐

寬甸縣　龍渡縣佐黃雲書因事辭職遺缺經張兼省長以公署內務科公報校對袁貴麟前往接充云　(天)

●女師範籌備運動會

近來省中各學校爲活潑學生精神起見均相繼舉行運動會女子師範學校校長戴葵甫以該校女生亦須舉行運動會藉資提倡女子體育之發展現正籌備一切云　(怒)

●楊巡官領欵被刦

瀋陽西路張士屯警察第一分駐所巡官楊繼春(新由北路調任)日前因警務處勒限釘齊門牌將全所警士派出積極進行旋奉區令中交吉黑長春紙幣業已兌換完竣赴日來區領取以便發放各戶以重民欵該巡官遂單身至區領得奉票二千九百十九元四角因天微雨歸時稍晚行至高明臺東突遇步賊二人各持手槍將欵盡數刦去該巡官無防禦器具亦不敢過事追趕自思回區報告難免羈押現在帶警僑裝赴各處勘緝警非破獲不止宣傳其攜欵潛逃係屬無稽云(微)

●教員和誘女生之結束

本溪縣柳塘小學校教員鄭香谷與縣立學校王在賢女生和誘潛逃被女舅趙某查獲會誌本報茲聞該案係客歲冬底發生彼時該縣辦學人員深恐醜聲外揚而與本溪學界名譽亦多損失故苑袖東所長極力掩飾此事不使揭露不料該縣公民荊某以事關重大不能不究來省呈請教育主任查辦以肅學風苑所長(東洋留學生)以事已至此萬難姑隱當將女校長康淑元(女師範四級畢業)撤差女生王在賢(係禦族頗有聲譽)交與家族領回秘密執行鎗斃至教員鄭香谷所長苑袖東聽候省令查辦據知者云鄭將受刑事處分苑受行政處分云　(雲)

▲海　城▼

●醫學會舉定代表

海邑各醫士務期具有醫學智識深通術理者方能爲人療病是以特組織醫學研究會俾城鄉醫士按時開會研究以免悞人性命惟該研究會必須公舉代表數人經警所驗准發給委任俾令檢查庸醫濫竽充數茲聞經警所已有驗准發給委任者飭令遵行以專責成云

▲營　口▼

●督察長因公晉省

埠警察廳日前以換中交兩行吉黑紙幣業已期滿停止兌換惟該廳所收之紙幣有未繳銷者故該廳長近特派勸務督察長張舜卿帶警運送該項紙幣赴省並謁見上峯商辦某項警務要件一俟諸事辦竣卽行遄返云

●西義順定期開幕

本埠巨商西義順號自去臘發生風潮後該號卽臨時歇業茲經官商設法維持已有具體辦法債欵完全解決該號遂定於月之二十五日開始營業市面商業已漸就活動金融亦有美觀較之從前大相逕庭誠不幸中之大幸也

▲開　原▼

●取締庸醫營業

縣知事章蔭三氏以爲愼重人命發達醫學起見擬定設立醫學研究所訂定簡章呈請省長暨遼瀋道尹鑒核示遵已奉批准擇定東街地點設立醫學研究所並將鄉村從前醫藥營業槪行取締俟研究畢業考其成績始准充醫售藥以免庸醫殺人云

▲法　庫▼

●金警長親獲賭犯

警察事務所長金佐卿與縣知事林蔚岑前後蒞法對於查禁煙賭非常嚴厲昨有某甲至警所報告謂大卡邦堡子有奉省重要人物之友人在該村大設賓局肆行無忌該屬警區長其勢力莫敢如何當經金警　面謁林監督令其速卽抓獲茲聞金警長昨晚親帶馬警前往該處抓獲賭犯十五名並賭具一併起獲殆須嚴行重懲云

●布告糧賦逾期加罰

法庫縣知事林蔚岑前奉財政廳令開訂于五月一日以後所有未完之糧一律照章加罰茲林君出示布告未完各糧戶一體遵知自示之後爾等務於限內赶速完納毋得貽悞致干加罰云

▲遼　中▼

●發還中交行紙幣

本邑縣署前奉省令停止行使吉黑中交票業由知事佈告凡持有此項紙幣者於十日內務須將票交署發給執據俟將大洋票換到再行轉發昨聞縣署已將大洋換到凡持有執據者卽速來縣領取可也

▲西　安▼

●團長校閱軍隊

駐邑陸軍第九團團長單少峰以該團軍隊分駐東豐朝陽鎮各處其營連官對於管理訓練如何亟宜校閱以資整頓月之二十一日偕同劉團附玉書及弁差等前往各處校閱云

▲海　龍▼

●檢察廳焚燬煙賭具

海邑地方檢察廳長徐聘珊氏現將六年十一月起所獲煙賭各案(內煙販四拾四名賭犯拾七名)所有煙具煙燈煙鎗及賭具寶合紙牌等件於本月拾三號通知各機關人員檢閱一律焚燒是日軍警午學各界蒞場參觀由洽二時起焚燬至商後三時始盡付諸一炬云

▲東　豐▼

●郎校長熱心教育

邑西楊木林高等小學校長郎恩凱任事以來十有二載對於教授管理事宜盡美盡善歷經省道縣各視學查視無不嘉許現在高等暨國民男女學生增至八級非認眞辦理曷克臻此若郎君者可謂熱心教育矣

▲開　通▼

●司賬員拐欵被獲

日前大有慶司賬員郭安山拐欵三百元各情已誌本報茲聞經担保人鄒雨清攜同警兵在洮南平康里月仙下處拿獲押解回開查郭前在洮時與月仙交識感情甚洽隔離數月思念過度遂起傾害保人之心現既被獲僅耗去小洋百元保人如數賠償卽行了事將郭釋放令其他往矣

▲哈爾賓▼

●徐參贊公畢回省

中東鐵路督辦公所參贊徐世臣昨自海參威歸奉聞已將鐵路會議議事錄及軍事會議情形分別擇要攜帶回省謁見郭省長詳報一切云

●令查報民有森林

濱江縣公署奉省公署令開頃准農商部咨請通飭各縣將所轄境內屬於民有之森林詳細調查報省彙轉中央以憑核奪等因准此令除各縣遵照詳細查報外合亟令仰該縣查照云

●高師長蒞哈誌聞

高師長由吉回防在雙城子參觀中央第九師軍隊並閱日軍操練勾留一日昨過綏芬河俄閱所屬軍隊聞准於十九日晚八時蒞哈云

▲黑龍江▼

●日領署籌備慶祝

齊齊哈爾日本領事署及居留日僑前奉天皇電諭於四月二十九日舉行皇太子成年典禮著內外臣民至期恭舉慶祝等因日領署准此卽籌辦舉行慶祝各事宜頗形忙碌云

●請令緝潛逃隊長

據開礦都統礦局呈報省署謂隊長尹長貴鼓惑礦兵譁變現將譁兵拿獲依法懲辦而該隊長畏罪潛逃迭次偵緝未獲請通令所屬軍警一體嚴緝勿使漏網云云省署閱呈後已通令協緝矣

▲大　賚▼

●武管帶希圖掩飾

去冬趙知事蒞任爲保護縣署起見照巡防制度編練遊擊隊八十名委武子安爲管帶實則不過四五十名其餘三四十名均係空額刻趙知事被撤武子安恐新任接事遊擊隊既不足額恐歸取消是以刻正招補日昨又委排長兩員添兵十數名以掩新任耳目而便辦理交代云

●警察亟宜歸原額

賚邑警察經前任張所長力加整頓每派出所置巡官一偶員一巡長一警士十名去冬趙知事接任後卽將各派出所額數裁撤大半(每所僅餘警士四名)改編遊擊隊警察事務一落千丈因而四鄉胡匪蜂起無可遏止張所長無奈辭職以避嫌怨程所長接任雖欲整頓趙知事把持警權不得如愿刻趙知事已被省查撤程所長擬將各派出所警士仍歸原額如此則賚邑警察或有起色矣

▲黑　河▼

●楊會長被控詳誌

黑河江北旅俄華僑會長楊子賓乘俄亂之際夠通副會長馬子封梁官臣等朋比爲奸以華僑會作質盜買亂黨穆新庫金二十二甫便爲該會名義獲得嗎啡犯二十五名僞稱俄獄匪犯派會差十三名解送江南郎將此項庫金分藏各犯腰際以便潛越關口時値斷絕交通俄關吏以係解差不知底蘊立予放行及至江南嗎啡犯送交縣署金則盡藏於某公司是以獲利百餘萬元詎事爲日軍查知卽加干涉致該會受有搜査之辱將該會坐辦陳席珍並會差等着押三四十時屆內搜撿殆遍計搜去連珠槍八十餘桿子彈千餘粒手鎗二十餘桿俄洋二十餘萬元復向該坐辦追詢大宗庫金幸而此金業運江南未致釀成意外交涉而華商受其牽連被搜去之俄洋爲數甚鉅該會長以個人利益犧牲華僑財產辱國殃民莫甚於此陳某以關係外交又受此無辜之辱致受損失遂在道署據實呈報當經張前道尹批令璦琿縣傳集訊明稟覆在案該縣數次傳訊楊某東藏西躲暗中大施運動開預備俄洋三十萬元以期消案陳某以日俄軍政府根究此項庫金頗形嚴厲恐有國際交涉後在何代理道尹任內呈控請予法辦以弭外患等情當經批令該縣傳集原被詳細研訊務得確情秉公擬辦詎楊某聞批嚴厲忽而潛形遠遁但該案發生己經數月楊某終未到案經陳某屢呈道尹催令縣傳訊現乃將楊某之弟楊子榮傳案其弟不知底蘊令電召其兄來黑再行辦理迄今其兄仍未到黑是否電催尚不可知陳某決不甘服擬將起訴高級法庭以期水落石出將來如何結果俟訪續誌

▲開　魯▼

●展統領派隊防堵

奉天彰武縣屬蒙人撓木四來嘯聚匪徒數百名在該縣肆行滋擾警耗傳來展心安統領恐其竄入開境特派前營馬隊一營遊弋防堵十三日由張文華管帶帶領前往云

批　示

▲奉天省長公署批示

原具呈人張錫賡　爲控本溪勸所長敗壞學務由　呈悉所稱任用撤員解散學校甘棄教材及勸買廢書等情是否屬實仰本溪縣知事澈查呈覆再行核辦至支配學欵係勸學正當之行爲禁止邪教非勸學所應負之職權均勿庸置議其餘各節與剿匪田所控大致相同刑案業經查復分別懲處矣毋再瀆展陳言曉瀆干究此批

▲奉天財政廳批示

具呈人楊德滋恩輔　呈一件請取銷前報海龍廟溝煤礦案由　呈悉該商等既因服務軍職無暇兼辦礦務請將前報海龍縣廟溝煤礦案註銷幷由該商楊德滋胞兄楊德全具結証明楊德滋原用各章帶往關內玆另刻木章蓋用雖于原章不符實無冒替等情查核屬實應准將該商等呈請案註銷此批

冠蓋往來

▲章宗祥氏(駐日公使)偕同夫人家族一行九名二十二日晨由安奉綫到奉住宿大和賓館訂於二十三日晚由京奉專車回京

▲錢昌熊氏同上

▲王鴻年氏(外交部秘書)二十二日晨由京來奉　接迎章公使廿三日晚回京

▲孫忠義氏(吉林督軍署教官)二十一日晚由京來奉

▲曾子謀氏(吉長鐵路員)　二十一日晚由京來奉

▲張元鑫氏(吉林旗務工廠長)　同上

▲高玉堂氏(第四混成旅七營二營長)帶兵三十名同由洛陽來奉

▲杜振邦氏(暫編一師馬辦)　同上由京來

▲王良臣氏(第四混成旅長)　二十二日早赴京

▲登選氏(黑龍江署參謀)　同上

▲張鳳翼氏(十九旅司令部軍醫官)二十一日晚由京來奉

▲王臻姜氏(農商部經濟地質技師)二十一日晚赴京

▲山右文太郎氏(北支那駐紮日軍參謀)二十一日由奉赴京

●各埠銀及糧食行市（廿二日）

奉天糧行市　吉　大豆　一元八五　麥　一元六三

●奉天金銀行市（廿二日）

金票對小洋票　一〇六元二〇　鈔票對小洋票

●奉天錢業公所（廿二日）

羌帖大票　十日限　八元六〇　廿日限　八元四〇

●長春電報（廿二日）

金票對羌帖　小洋對羌帖　一四一元〇〇

天津賣　六六元八〇　香港賣　九八元二〇

●大連電報（廿二日）

●開原取引所（廿一日）

前場(買賣數)　後場(買賣數)

神皋雜俎　（本欄歡迎投稿）

小說

戰爭小說　情魔地獄（十四）　（儒丐譯述）

第五章

美拉尼曰。吾之許嫁伯戈爾斯布。良非所願。阿德爾夫曰。旣非出於本心。何又嫁之。此理殊難索解。美拉尼曰。脫吾拒婚伯戈爾斯布者。則老父將有奇變。吾爲父故。勉嫁此傖。遂苦汝矣。然我身雖屬伊人。我心則仍在汝。阿德爾夫曰。只緣是乎。美拉尼曰。然。阿德爾夫曰。然則請詳語我。美拉尼曰。吾父以遺誤商機。負逋累累。債家日日催迫。幾將破產。吾與君池邊夕話以前。曾往省父。驀見一物。殊驚我心。阿德爾夫曰。汝何所見。美拉尼曰。吾見老父案上置一手槍。而償債之期又迫在眉睫。吾知老人不得人助。必且自殺。然足助吾父以錢者。舍伯戈爾斯布更無他人。試問爲人子女。能忍老親被逼而死不加顧視乎。以是吾熟思良久。寧殉吾情。不忍坐視老人之死。此吾所以不敢以身許君。雖知君必恨我怨我。然耿耿此心。敢矢天日。且今生雖不能事君子。但願上帝憐人。締良緣于來世耳。語竟不勝欷歔。且語阿德爾夫曰。阿德爾夫。此心已明。汝其恕我乎。阿德爾夫聞語。如被奇寒。身戰目昏。若不辨物。久之。從體投入美拉尼之懷。屈兩膝。以首枕美拉尼之股。若嬰兒之依母者。美拉尼亦顫成一團。乃力持其氣。以纖手撫阿德爾夫之美髮。斯時兩人。只有愛情。不復知諱。少選。美拉尼更以兩手持阿德爾夫之雙輔。自俯其躬。親之以吻。忽壁鐘丁冬。已鳴八句。兩人如作惡而懼見者。急躍然相離。各據一榻。而伯戈爾斯布已行至戶口矣。伯戈爾斯布旣入室。以目視兩人。初無一言。旋即發聲呼曰。霍芙。霍芙聞聲。即自厨中答云。主人歸乎。伯曰。然。已八時矣。酒飯如何者。芙曰。俱停當矣。伯曰。有冰沁之葡萄酒乎。霍芙曰。有。然則主人不御毛賽爾酒乎。伯曰。吾喉殊乾。正思飲此。汝先將三瓶來。語時復以手作勢。指向食堂。旣又以目視二人。似極有威稜者。二人見其暗示。知爲肅客進餐。遂相繼入食堂。若循長官之命令者。（未完）

筆記

●冬鳴齋筆記（續）

▲諧人語

三官乃出。詣關帝廟。道其餒。帝怒。啓目張髯曰。咄咄。汝三官假居城隍廟。胡不請之城隍。乃敢越瀆。三官愬之曰。城隍將過廳租與宣講所。日夕受人揶揄諧戲。寢宮租與商務會。午夜部開呼雉盧。困至分一宅爲數院。賃人以居。安有餘力濟吾。念尊者受民國春秋祭獻。列入武廟。腰酒餘臠。當不能少。帝怒解。合目太息曰。汝可謂知己之困而不知人之苦者也。汝知吾戴笠帽坐風雨中耶。其一人拍掌長號曰。廟場不修。使關帝戴笠帽舞青銅刀。嘗向誰問罪者。蓋諧人意在奚落某也。某聆之變色。惕然興懼。歸廟理產。絕跡僖遊。愛歲隱疾發。將不治。謂其徒曰。神不吾宥也。坐方文中圓寂。其徒某能任苦辛。或克展帝廟之香火。恢復昔觀也。

冬鳴曰。三官飢餒之食也。娘娘子孫無肩袴之衣也。關帝戴笠露居。無异乎乞丐之住也。衣食住。爲人生三要素。鏡荒以來。百物奇騰。諸人託語。固一時遊戲之辭。食民食司民事者。聞之不知亦能知某甯之發省權否耶。（完）

諧文

▲禁煙移民賦　（維谷生）

自焚燬存土。嚴申禁煙令後。文人學士。各抒已見。以莊諧等文。披露報端。維谷知識卑陋。思欲效之。苦不可成。茲因政府有裁兵移民之議。念冗兵旣可移於外洋。煙民何不可移於陰國。爰綴成拉雜之談。以博衆哂。

民國八年春。中政府焚存於上海。復嚴下禁煙之令。各省道尹知事等。仰承意旨。雷厲風行。而各友邦。付會此意。於租借地亦一律逐客。一時烟民之失業者。數百萬人。（以百分之一計之從少數也。）乃有雲霧山人。烟霞老叟。哀斯民之無依。恒痛心而疾首。戴星月以奔波。運擎天之妙手。覓避秦之桃源。尋自由之淵藪。於是衣裳楚楚。冠冕巍峩。墨鏡高架。豚尾長拖。共入陰國。謁見閻羅。信口開河。大吹法螺。王曰二卿之來。吾知之矣。雖然煙之利害果若何也。陽政府乃始而縱之。終而禁之。二子曰。達矣深矣。莫可尋矣。王曰。試爲寡人賦之。二子曰唯唯。厥維鴉片。罌粟之精。印度所產。華夏流行。吸之則壯者可病。病者可死。故人之不欲生者。皆以爲消壽之妙品。入死之飴餳。其利大矣。在昔有淸。致令不明。則徐焚土。開罪强英。連年構兵。塗炭民生。圓明被燬。鑾輿出京。城下訂盟。國祚幾傾。及乎鼎革。益肆專橫。厲申禁令。雷厲風行。雖有仁人志士。竭力抗爭。柰當局憒憒。不察下情。遂致萬民失業。終日哀鳴。乃見窮街曲巷。廣厦高堂。愁容慘淡。如醉如狂。或咽嗚而呵叱。或涕泗以沱滂。或精神頹靡。案牘不理。或四肢少力。懶上沙場。或面如灰土。色似秋霜。必忙亂而無意於商賈。眼昏花而怠惰於詞章。事馬股闐之路。逶迤嶇而蕭索。郁郁菲菲之境。忽赤露而荒涼。（前指吸食後指賣種）。嗚呼噫嘻。痛哉悲哉。且夫自鴉片盛行。數十餘年。無貧無富。無恐無賢。非命而來陰國者。不計萬千。王果念其顚沛。哀其流連。弛陰陽之禁。許任意而來遷。廢除拘魂之召。不限吏役之傳。則相率而至者。將益接踵比肩。四海之內。六合之中。其民即莫非王有矣。雖王察之。王曰善。爰許移民。

戲評

▲潘陽劇界今昔觀　（奴）

正教不作。雅樂云亡。太師適齊。亞飯適蔡。誠令人有今昔之感矣。潘陽菊部。盛於丙午丁未之間。哀於辛亥壬子之際。民元二間。再蹶再興。今則無復生人之趣。徐紫鈴徐紫芬。菊界之驕兒也。然所爲不純。僅供一時之悅目。不足繫永久之愛戀。如食小鮮。僅足適口。無回甘也。於沉霾劍蝕之餘。慶豐第一樓兩部主人。竟能奮發爲雄。吾不禁色然而喜。此吾數年不言戲。今日評戲之新紀元也。吾說注重。在推本遠源。注之現代。改而善之。更而張之。讀者諸君。與吾筆墨周旋者。即以此語爲今後評戲之起例可耳。

第一樓主。頗慨然於斯道之墮廢也。以重金聘到前曾供奉內庭之劉永春。（銅錘花臉有中國第一之目）新劇巨子范天聲。（久馳名於滬上）著名閨門旦蔣芹香。做工鬚生劉筱衡（係永春之子）諸君。不日即可登場矣。竹淸主人。前曾聆永春之歌於京門文明園。喉音高吭。唱做並美。秀山何九後一人也。語記者曰。何生修到。能聆此音。吾正告之曰。此一般之緣法也。非吾一人所得私。

藝園

▲評劉問霞　（儒丐）

余久耳劉問霞名。在淸音茶書中。可稱後起之秀。然迄未一聞雅奏。頗爲歉然。昨赴友招。過肆一訪。問霞方據書壇。腕翻檀板。口吐淸詞。音嬌而鍊。腔邀而圓。余意是必問霞。詢之果然。是日問霞連奏斷絮蟬、紅娘下書劉金定觀星數套。最滿余意者。爲下書一段。詞旣雅馴。調亦淸整。尤能於鼓板聲音以外。曲繪神情。使人不能專用其耳。自然移其目。馳其心。恍然置身西廂記中。親睹紅娘小妮子檀口迸出妙詞打趣張生也。此等妙化神移之境。固在聽書者之程度。然非問霞之善於描寫。亦惡能引人入勝。於以見擫鼓冬冬。引吭而號。徒誦書中原詞者。不能稱之爲技也。然則吾於問霞又詎可無奬。顧雖奬之。而不能爲絕對之奬。其有瑕疵。亦必指摘而糾正之。則其歌時恒好捲舌。使發連珠之聲。（都嚕）以炫其舌之巧妙。而冀見好於流俗。殊不知已落下乘。問霞果欲成名人。須力矯此弊。則大雅之堂。不難登也。勉乎哉。

又問霞每日說書。午后三鐘餘即撤壇。是日四鐘餘始罷奏。友人云。是爲君多留一點鐘也。此情殊可感。後當以詩贈之。

雜報

▲奉天▼

●梅伶東渡

名伶梅蘭芳於今日過奉東渡一般醉心詞藻者咸赴站台迎迓聞中日雙方諸要人有擬俟梅郎東渡回國時留其在奉小作數日藉覘技術惟能否成爲事實尚不可知果爾則一般士女皆將如顚如狂鼓舞爭覩又不知演出幾多笑話也（天）

●學生跌斃

小南關第四中學校某級生（姓名未詳現年十六歲日昨（即二十一日）下午四鐘餘該生戲宕秋遷徘徊多時不知因何失愼遽然由高墜落跌傷甚重立即斃命聞經該校校長白尚純以事關人命當通知家人前來領回云（力）

●綁票勒贖

城東楊萬山村屯住戶張秧子家富厚而性慳吝長子客歲曾被匪綁票勒贖千五百元茲聞其第三子又於二十日被東山下來步匪綁去限期取贖惟張秧子視財如命不欲取贖經其兒媳百般吵鬧並謂其大伯旣有例其夫亦應同例相視現聞張某擬出洋三千圓挽人向該匪等請求但不知能否邀胡匪之允許耳（國）

●仗勢訛詐

城東施家寨農人張某前因急需將地典與同村康益亭今春已屆期滿意欲回贖乃康某恃在淸丈局充當顧員聲言與局長交誼頗厚抗地不還張某畏其勢燄浼人與之調說並允除典價外願出洋百九十元爲康某壽始准張某回贖說者莫不謂康某仗勢欺人云（商）

●毫無忌憚

大東關大街人和店執事郝某（前報誤爲郁某）設賭各情已誌本報茲聞郝某見報後揚言於衆曰大東關大什字街分駐所巡長李生爲余多年知交雖設賭局八處亦不要緊云云現仍設賭如初每晚喧嘩之聲達於戶外門前崗警呆若木偶竟不過問第二署亦漫不關心郝某之權勢誠大矣哉（雲）

●妨礙營業

星期日步至西門臉入文明茶社聽書正劉問霞之女大鼓出場少頃來丘八多名橫踞案頭斜倚几側喧吵聲叫罵聲與書聲鼓聲相混雜而復左手敲碟右手敲碗坐客畏其蠻橫陸續散去丘八之行爲若此不知其長官亦有所聞否（天）

●搗把妙法

當軸對於搗把一節曾經嚴重取締凡錢莊資本之不足五千元而以兌換銀兩爲名以搗把爲實者一律不准營業因之受取締而閉歇者不知凡幾無如近來不三不四之兌換錢莊兌換錢桌日漸恢復舊觀該管警察因與彼等有特別關係不但不加取締反加保護茲將所知者略錄數家以告有取締責者（一）小西邊門外慶通號以賣煙捲爲名門口擺一錢桌々上置一玻璃盒內儲鈔票兆帖老頭票金銀首飾等件暗以搗把及兌換銀兩爲業（二）大通號以賣茶葉爲名餘如上同（三）慶泰祥以賣雜貨爲名實亦如之其他之類是者殆尤過之無不及也（商）

●重利輕別

城西土坎子村張姓婦性慧貌美行爲端莊嫁經三月女夫即行外出至今十載音信未通該婦欲行改嫁又恐夫回欲爲夫終守度日艱難乃于日前來城擬往同善堂學習女工以備將來謀生之計又因年歲不符見擯以致頻道薄命涕流不已若該婦者斯眞不幸焉矣（怒）

●拋布貿絲

距城東三十五里伯官屯住有高某者年十五歲時即好漁色現年半百猶是不改前非與同屯趙姓孀婦有染春風一度難捨難離爲該婦之夫兄查知擬即舉發高懼甚但不忍拋棄情人於日昨拐逃來省匿居小東關老虎廟後邊改姓爲趙有問其來歷者即答以係夫婦關係以故知者甚少但警察得此消息聞已逐戶調查云（國）

●不如生女

有李文會者因案在警廳拘押其女正在妙齡每日赴廳探視不得其門而入前數日有廳內司法巡長張某見廳外有一女子詢其何事該女即以實對張巡長當將女子帶入由是該女每日上午十鐘到廳等候張某亦于是時出而與女調笑然後帶領入門崗警不敢禁止然該巡長每日獨爲一女子如此操心得毋以私害公否耶（原）

●中毒貽羞

小西關舊令城館西胡同住有陳高氏者其夫陳某於早年病故遺資甚巨生有一子一女該氏因空幃難守遂結交門臉說書之楊某往來甚密楊本有妻及交陳即將其妻擱出竟在陳家食宿儼同夫婦迨陳女漸長而楊某又與之通姦後其女爲南關張家娶去陳高氏以家中無人爲其子娶趙女爲室趙女本貞烈見此情形大爲不然然亦祇好隱忍詎楊某見陳媳姿容秀麗不時調笑而以其子在家不便設法送至小南門裏某人壽保險公司充當廚役以冀一箭雙鵰不意趙氏不爲所亂迭拒之踰年其女婿張某以欠債過多捨女私逃女即潛回娘家仍於楊某續舊更與其附近稅務司之華人陳某通焉楊某雖更得陳女然以趙氏未能到手終不甘心月前乘夜入趙氏宿處趙氏起而大喊逃赴警所報告並備述過門後楊某調戲情形警所當即將陳氏楊某一併送廳鞫訊供稱通姦遂即轉送地方審判廳懲治地方廳以楊某旣姦其母女更擬調戲其媳婦實屬罪大惡極將二人一併羈押候範監獄現經其女託私交之陳某爲其假父及母運動出獄云

●拐欵逃走

昨據西北鄉來人云省城取締長春吉黑中交票鄉間亦派警察挨村告知即速兌換有託警察代換者警察亦允爲代換是以各村農民存有一元或五六元者近以播種正忙多託警察代換共計有八千餘元分交各警察而去警察持回交所送區距大橋某巡官見此多金忽起惡意竟携此鉅欵逃走鄉人咸候兌下而卒不至現擬進城控訴云

●借題發揮

西關營房後胡同曾姓婦係大炕中人日昨因赴前胡同戚家串門主人情重留其晚飯該婦飲酒過量主人着友人某甲扶之回家路上爲與該婦有舊之警察瞥見疑某甲爲該婦之情人大興醋海之波回至派出所即慫恿某警察至婦家將姦夫淫婦一併逮捕某警察至果見有一男子與一婦人在炕上拉扯喜不自勝不問皂白捉至派出所意欲誣以姦情藉洩已忿當經巡長審訊廉得其情即令取保釋放云（商）

▲遼陽▼

●生子異聞

邑北樊家屯住戶方姓婦年三十許身懷有孕忽因腹痛殞命半日後尸忽起坐衆皆奔避婦言吾乃復生不必畏也其夫持器向前婦言吾渴甚飢甚給水與食遂見痊愈數日後分娩忽然霹靂一聲將窗闢開一巨人攜所生之子而去婦尚自言未能奪下是何妖異姑誌之以供研究

▲海城▼

●廢契訛人

邑北騰鰲鎮住戶張朋路昔年與繼母張閻氏因爭房產涉訟經縣署判令將房契繳案存科以杜張閻氏盜賣房產嗣該契被人盜去張某聞知雖准縣署另立新契投稅并批失契作廢在案詎後有盧會廷者突持該廢契捏稱張閻氏借洋一千元以該契爲質又致雙方涉訟是盧某明明以廢契訛詐情節顯然未悉賢有司何以判斷耳姑誌以覘之

▲大石橋▼

●着手成春

街西杏樹欄子住戶王振洲素善岐黃之術又在蓋平等處各醫院閱歷多年頗有心得茲應友人要求來橋街設立大同醫院迄今尙未及旬日診者紛至沓來今不奏效是以遠近馳名咸謂着手成春云

▲安東▼

●警察合操

安東警察廳敎練員白惠臣氏近因天氣和暖警兵自應操練以期步伐整齊特定於每星期五在元寶山前遼濶地方合操一次已呈請廳長核准於今早九鐘在該處合操廳長督察長各署署長等均臨場監視矣

▲義縣▼

●賭犯判決

縣知事張義忱蒞任以來對於煙賭兩項厲加嚴禁月前署內衛隊周巡官及周稽查前後拏獲賭犯兩起業經審訊供認不諱惟馬雲閣李洛輸二人均係局東每人判罰大洋二百圓其餘賭犯均判罰三四十圓不等日昨已將判罰各情宣布以儆效尤云

▲新民▼

●拐販被獲

新民縣西街住戶賈萬義素以拐賣人口爲業年前將同街住戶王鳳山之兒媳誘拐赴東邊隱匿嗣被王鳳山跟踪將該氏追回賈萬義乘間脫逃未獲現賈以事隔二年無人注意突於本月潛回縣街意欲接其家屬他往詎被王鳳山聞知帶人捉獲送交警所轉送法廳究辦眞可謂天網恢恢疏而不漏矣

▲錦縣▼

●白晝强搶

錦縣城裡牌樓架子胡同住戶傅品山家日昨十六號下午三鐘時忽被匪八三四名均各持小鎗進屋搶去奉票小洋五百餘元即行逃逸及事查報知該管警察往捕巳杳如黃鶴聲噫匪在城裡白晝强搶有地方責者其將何以爲情耶

▲法庫▼

●小學旅行

法庫國民第四小學校長李粹中熱心敎育人所共知日昨十八號該校長以天朗氣淸率領校內敎職員及學生一百餘名出外旅行隊伍整齊鼓號迭奏頗極一時之盛

▲梨樹▼

●何事爭吵

日昨午後西十字街口圍聚多人內有某甲與青菜床子某乙互相詬罵嗣有好事者出爲解勸始行了結何故爭吵究不可知

●錢號被擠

本邑保安錢號開設多年信用素著詎自殖邊票及中交票禁止行使後該號大受影響日昨該號兌換者頗形擁擠若非經軍警長官與商會總理出面維持幾乎荒閉矣

▲樺甸▼

●巨匪被獲

本邑軍警稽查長徐雲卿以職司偵查特派稽查多人四出密查匪窟追緝匪蹤日昨李副目奉派拿獲著名匪首大森子訊據該匪供認正在糾集夥匪約日起事等情不諱因無確鑿事實隨具告白有被該匪首大森子之害者速來証明俟証明或偵查確切後再送團部法辦云

本館營業部啓事

招募代派處

江省　武興縣
奉省　洮安縣

本館現招募上開之二縣代派處如有願辦者祈速來函商訂或至本館面議勿失此機可也特此佈告

撫順分館易人

本報撫順分館經理員吳子忱撤換遺廌另委王子敷爲經理員吳文閣仍爲訪員附設在農務會內而撫邑各界諸君如欲訂閱本報及商登廣告者即祈逕赴分館接洽可也特此佈告周知

蘇家屯新設代派處

本報現在蘇家屯設立代派處委任杜仲儒爲經理設在萬隆棧院內而蘇驛各界諸君如欲訂閱本報及商登廣告者即祈向代派處面議可也特此布告

產後重症母子二人均危險非常

請觀黃夫人服用韋廉士大醫生紅色補丸如何精神復原 使其乳汁有力如何撫養小兒均獲強健也黃君錫山開設天成永女帽顧繡舖於蘇州閶門內穿珠巷數年前其夫人曾得產後重症母子均危險非常然而均 獲救治全賴韋廉士大醫生紅色補丸之奇功均獲強健觀其所寄下之玉照便可知矣來示云內人陸氏現年三十六歲於民國二年生子但因調理不愼得產後重症危急非常飲食俱廢小兒不得母乳日夜啼哭覩此情狀心更悲慘焦急難言各處請醫服藥均無効驗如此者日復一日母子二人更形骨瘦如柴余正在無法可救之際幸有 君指明述韋廉士大醫生紅色補丸確能治愈相同之症為力勸余速行購買試之余即向西中市大街五洲購買半打令余妻試服果見痊愈眞有起死回生之功照方連服舊病皆除精神復原而小兒又日見肥壯一家喜出望外韋廉士紅色補丸眞世上之良藥也至今五載渠母子兩人並無他病之苦使余得享全家安樂皆受韋廉士大醫生紅色補丸之惠也余無從報答特寄照片請登報端以告同胞者知所問津焉

韋廉士大醫生紅色補丸乃是奇妙補血健腦之聖藥非但婦科可治且亦為男子之補品舉凡 血薄氣衰 諸虛百損 胃不消化 瘋濕骨痛 腰背疼痛 臀尻酸楚 筋絡疼痛 胸肺衰弱 皮膚諸恙以及山嵐瘴瘧均可療治早已名揚天下矣自今日始以此丸之精神及夫人之[illegible]

在中國可稱最美麗之月份牌

乃是十二套彩色所印如欲奉送即須將牌子二個並郵票七分半寄以上所列地址原班掛號郵送一張請君從速遲恐不及

貴處如尋覓無從購買可向上海四川路九十六韋廉士醫生藥局函購每一瓶英洋一元五角每六瓶英洋八元郵力在內

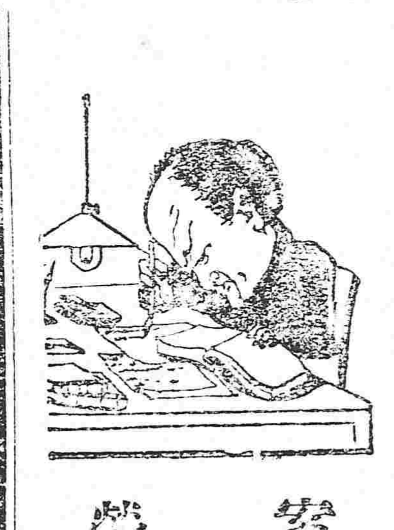

案牘勞形

凡室內從公者每多大便秘結之患或多患痔疾韋廉士紅色清導丸最為相宜因其潤導積滯之功出自天然且無肚腹絞痛一切不舒之虞專治肝陽上升疾病頭痛肝經失調口水臭穢面現紅瘰皮膚瘡痛等症且使腸胃清潔序有去濕火故可免痔瘡疼痛之害倘痔患甦日收乾此山東郯城馬頭鎮劉港口劉至善堂主人來信云鄙人身患痔瘡服紅色清導丸甚見功效韋廉士紅色清導丸如尋故藥房中無從購辦請向上海四川路九十六號韋廉士醫生藥局函購每一瓶郵票大洋六角郵費在內原班即寄

金鶴香水

凡香料消費之多寡每為國民開化之程度為正比例「文明國民其使用香料之量數必多於未開之人民可無疑義」單就使用香水言之於正確之意味不遇欲圖禮儀之大雅衛生之必要乃往昔之人有謂為奢侈浮華此不亦誤之甚歟

敝商會有見於此乃益推廣金鶴香水之銷該香水實具有促進東洋文明發揮社交上圓滿快感之能力紳士淑女一日不可缺之必需品也 文明為香水誠有不可或離之關係！

即新各界諸君賜顧愛用為幸

金鶴香水本舖

合名會社 大崎組商會

大日本大阪安土町

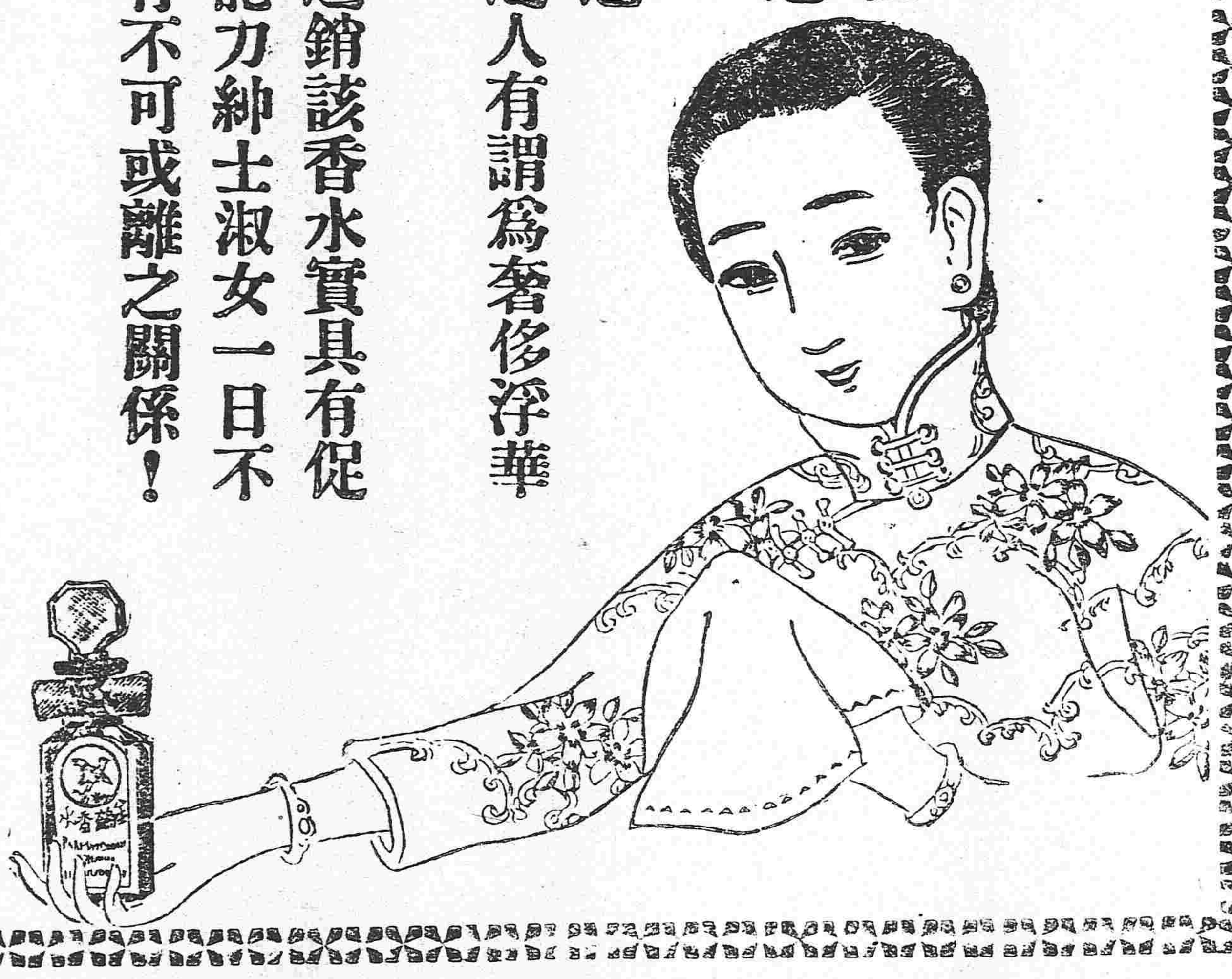

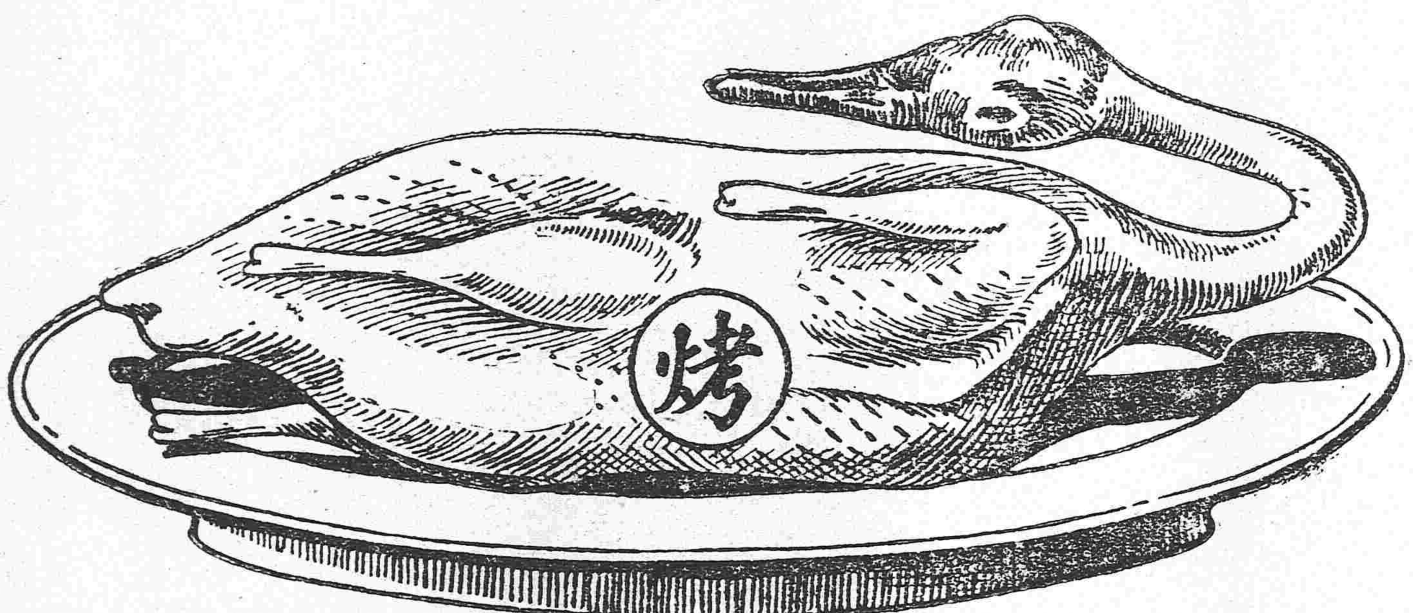

燒鴨

燒鴨之清香美味 盡人皆知

筵席之間 咸視燒鴨為上菜 因其味美而清香也

燒鴨之味美 因其係用烤法調製 而他種食品亦然 即如煙葉 用烤法調製 其氣味格外芬芳

善吸上好香煙者 皆喜翠鳥牌香煙 因其煙葉係用烤法製成 其氣味格外馥郁也

發明烤烟

翠鳥牌香烟

英美烟公司總理

日華編譯社廣告

本社應社會之要求辦理中日兩國文字編譯事務營業要目如下

一繙譯製作中日商業廣告 一繙譯中日兩國官私文件 此外一切普通文字均可代辦 希望者請至小西邊門外六號樓房本社接洽可也

大賓縣本報分館啓事

閱報諸君雅鑒本分館凡向各處投遞函件暨收取報費憑單均須蓋有本分館簽記及鄙人手戳方為有效否則概不負責特此謹佈週知

田興華謹啓

婦科調經宜男丹

婦人經水一月一行有如潮之信水方書以盈為熱虧則為塞然亦不盡然也且婦女信水易虧而難盈昔傳古方多以辛香燥熱之劑以暖子宮不知辛熱偏助陽氣香燥反耗精血況婦女多氣多鬱多火則氣旺鬱甚則血滯或行反常子宮寒冷精不調虧損亦白帶下為肝火氣血虧而肌瘦崩漏癥瘕淋濁刺痛比比皆是衝任病諸約經血其元愈虛而難愈不調由此諸恙叢生孕育之道是以難也本廬偏覓秘方誠心濟世製此丹功能調經和衝任之血平肝鬱氣去瘀生新鬱解閉暖子宮生精和血固本調經濟陰壯體凡婦女一等症服之血旺精氣血和陰陽和而萬物生矣晚年服此丹不但生育兼能美容益壽[illegible]

大洋一圓每料五瓶現大洋八角 另製遺精必愈膏藥按貼命門能攝精不洩每張現大洋一元

到森林拔毛藥膏○比膏能拔頭髮由鬢及一切不應生之毛均能拔去每瓶現大洋一元

遺精聖藥 媧皇補天丹

精者人身性命之根源凡人未交媾之時其精涵於血中及至交媾慾火動極周身流行之血至命門而變為精乃一身至寶何等愼重若有交媾之時忍精不洩或幼年慣犯手淫精竅不固甚至夢遺滑精不舉舉而不堅或見色流精未交先洩或既交不久精薄清此外亦有勞心太過相火妄動以致遺精者本主人得祖傳神方有回天再造之功出神入化之妙專治腎虧衰敗各種遺精及以上諸症功能填服鎖精壯陽補子補先天之不足培後天之基礎雖曰白髮老翁多病男子陽萎亦能復舉如或不信請連服一月至行房時自然腎關堅固久戰不洩且精原如膠而玉可必本主人如出言欺人誓為京血動物 每瓶現大洋七角總發行上海益湯弄崔氏獅香廬○奉天大南門裡崔氏獅香廬全啓新

批發格外從廉 外埠郵匯極便 郵票概作九五

化痔

痔瘡之補類甚繁有牝痔牡痔脈痔血痔氣痔之別究其患痔之原大部濕熱下注酒色過度以致筋脈橫解氣血凝滯成塊或痒或痛者為痔漏血淋精氣脫泄[illegible]管長寸或黃水紫血脫肛疼痛者為痔漏本主人得家傳秘法製此丹無論新舊內痔外漏結核成管脫肛流血痛徹心肺速將此丹用白開水送服每日三次縱使數十年極重極危之症連服一丸包可斷根永不再發百試百驗每瓶一元每料五瓶現洋四元另有雙料化痔丹功效尤速每兩瓶現大洋二元八角每料六瓶現大洋柒元如日久成管另製包愈惡痔去管散每瓶壹元內服外擦功力更速●上海益湯弄崔氏獅香廬●奉天大南門裡金銀庫胡同獅香廬分行全啓

痰

咳由痰生痰消咳自止欲止咳必先消痰此理人盡知之試問痰何以消最靈的消痰藥品係何種則人皆茫然矣僕患咳多年消痰之藥日服不離如洗行海上及吉通治痰症者莫不購食其如服藥後咳愈甚則痰愈盛夜不眠神疲力乏骨瘦如柴已形勢岌岌可怖嚴後購得崔氏製半夏麴照仿單且夕服之以觥其效驗孰意一服痰咳頓止而思飲亦不梗且睡時不覺痰咳服半夏麴咳止即痰消健於今三年痰咳者由是觀之可謂海內止咳消痰之無上品也爰述大畧以資介紹痰咳者○直隸務工業啓○奉天大南門裡女工傳習所隔壁獅香廬誌

價目每大盒現大洋二元四角 每小盒現大洋一元二角

打現大洋十三元二角 小盒試服現大洋二角

珍珠鏡面散	包出生髮膠	奶香白玉粉

沈製羊脂珠粉治男女面皰雀斑老刺粉刺等類每瓶五角統能容現洋五角 洋半每料單角生髮脫髮可現洋角半 頂包重現每瓶貳角 角每小瓶玉女最妙 奶香白粉用可代每包[illegible]角

新貨美容奇藥已到

生毛髮藥水

此藥神效專治脫髮病長凡血枯髮禿後之血髮去之去生重亮且天為可黑而破奇大荒也亮之每瓶現洋壹元拾元

治雀斑愈斑光面水

此藥專治雀斑汗斑風及極效神藥數日可退人間光如家容美鏡面每瓶元洋壹元

治酒刺面皰藥水

此藥專治粉刺酒刺赤鼻風將水患處只須塗之即能夜見效再用即減痕跡也每瓶壹元洋

美容皮膚白色素

此藥能令肌膚潔白細膩治女面上老幼男女般不上諸症塗之奇效擦見眞神妙也每瓶壹元洋

東三省總經理處奉天大南門裡金銀庫胡同口獅香廬藥房獨家出售

法庫本城東街住孀孤楊劉氏率媳楊褚氏叩頭

民國要聞

●滬和會之左右作人難

▲十九日和平會議 十九日和平會議關於財政政治各案繼續審查至午後開湖南問題審查委員會席上唐少川提議湖南問題要早解決應由南北更各推舉審查委員一名云云於是南方推胡漢民北方推李國珍并前所推薦之方樞徐佛蘇彭允彝章行嚴諸氏合行審查本問題其進行模樣似頗良善又法律問題南方代表中多數意見主張國會自由行使職權其態度頗稱強硬北方面則提議待吳鼎昌歸來後再行討論會商結果本問題之討論十九日卒至中止云（上海十九日東方電）

▲國會問題之險象 國會問題爲和平會議之最重要問題內外人士所同深注意者也關于本問題安福系及新國會議員非常活躍致電朱總代表表示强硬之氣勢以擁護新國會而南方則又通電于南方軍人中在湖南之程潛在湖北四川之柏文蔚譚浩明諸氏主張維持舊國會及制定憲法等因之南北代表對于此問題應如何處置極感困難而和議前途尙不容遽抱樂觀云（上海廿日東方電）

▲政府電請唐代表 政府昨電朱桂莘轉致唐總代表略云茲値南北和議進行之際双方軍隊自應靜待解決迺聞顏德基夏述唐等所部軍隊仍在極力備戰並有越軌舉動應請嚴申誥誡而免枝節橫生云

▲乾縣劃界爲中立地域 張瑞璣昨特急電政府略謂乾縣確已停戰但屬南北爭執不已難免復生枝節茲籌變通辦法擬將乾縣劃界爲中立地域由地方自行保衛該處双方軍隊即可向後撤退以免爭執云

●內閣總辭職消息

北京通信社云日前錢總理及各閣員赴衆議院出席答覆法律問題及八年公債與各議員意見不洽悻悻而去日昨外間且有疏通之說又傳錢總理將開茶話會讌請議員各節昨據政界消息云錢總理及閣員對於議員質問頗爲憤慨前晚已決定爲內閣之總辭職並聞錢總理辭呈十九日業已擬好其所以尙未遞上之原因實爲是日總理尙派人分途向各閣員徵求意見專候各閣員辭呈擬好卽可一同遞入爲總辭職之呈請又據公府消息云總統昨已派人分途勸慰并擬召各閣員入府勸慰勿輕辭職以起政潮云

●政府對於裁兵之種種計畫

▲改編軍隊之計畫 頃據軍界新訊中央關於南北改編軍隊所定計畫四大端略之於下（一）實行規定南北各路軍隊之限制（一）雙方前線各軍隊應先撤退歸於原部管轄（一）各路軍隊所有裁撤酌量編入於邊防軍（一）南北軍招募輸送卒應實行遣散或酌量抽充武裝警察隊而爲勤匪之用云

▲政府之統一軍制電 政府致各省區軍政長官效署謂軍政龐雜財賦空虛積久弊生難資補救亟宜厘定畫一軍制否則無以立國中原鼎沸邦本離析深堪憂痛若不消弭隱患先事統一何以救亡務希共籌大計卽日電復云云

▲裁兵委員會之組織 裁兵委員會組織條例業經參陸處擬妥預定本星期提付閣議討論該會所附設國務院內由南北兩方各派熟習軍事財政兩項人員共同會議各省區槪不得派員參與之以杜干涉惟遇必要時得自由延聘顧問諮詢一切俟經閣議通過之後卽電滬提出云

●王揖唐之談話

前日（十九）上海新申報載有王揖唐與（飄萍）之談話今節錄其大槪王君言國會問題現今兩方當局皆處於極困難之地位所謂約法殆如古代東周之有周天子也諸侯對於周天子未必皆抱擁護之眞誠然背之則爲一般輿論所指摘故不得不挾天子以令諸侯軍政府之對於舊國會非誠愛之但不能不言愛護舊國會以合於護法之名詞耳中央政府之對於新國會固無惡感可言因新國會之態度可稱爲馴良可稱爲忠厚亦可名之曰官僚國會故政府必不惡之然苟謂政府非保存此新國會不可則愚者亦知其不然余（王君）所謂兩方當局皆處於極困難之地位者此也近日因此問題亦屢屢有所接洽矣然卒無辦法可言所謂如何處置云云其說甚多要不過局外主張當局殆絲毫未能有所決定至於多數派自身之主張亦無如外間所言必須保存現有地位之意惟可以簡直言之者縱令兩會俱廢亦不能承認以舊法召集未來之國會蓋如是則新國會與其分子及因新國會而產生之機關皆將得一違法之罪名故此層實有堅持之必要但所謂堅持者亦非堅持必以新選舉法召集也荷兩方而有接洽之餘地將新選舉法重行修正以容納兩方之意見新國會之多數分子殆將樂從而利於時局之解決焉若夫憲法問題新國會亦非無所準備現在憲法草案可稱完全脫稿其內容甚爲持平例如國會對於政府有不信任議決之權而政府對於國會則有不限次數之解散權（按此語聽時不甚明晰但聞政府必有解散權）國會政府兩方皆負平均之權責無偏枯之患也但此不過草案之準備耳草案完成而後鑒於時局之趨勢決不欲再事進行此新國會對於憲法問題之態度可以爲君告者頃聞上海和會有干預憲法之消息此實離奇之新聞也飄萍又問段合肥與徐又錚之態度最近對於時局有何主張王君言合肥頗希望時局之公平解決並無何種主張又錚亦對於時局有所幹旋外傳其如何如何殆皆未必可信以余（王君）觀之南方傳北派如何激烈北方亦傳南派如何激烈實則相疑相忌之結果按之實際不過蛇影杯弓相驚伯有非記者最後談及今後政派離合之趨勢王君言今後政派之關係自有極大之變遷世言國民黨與北洋派如冰炭之不相容以余（王君）觀之甲之一部與乙之一部殆有攜手偕行之趨勢今已稍有動機矣惟皆在醞釀而尙未成熟耳（下略）

●國會問題活動者之行蹤

國會問題自安福部派豫集議員王伊文赴滬專爲接洽國會問題去謁朱桂莘後已於二十日回京因之該俱樂部決定主張以國會自行解決國會命運不假手於上海和會當時有通電致各省並至舊國會議員郭同汪彭年王乃昌均於昨前來京與安福部接洽亦贊成以雙方國會解決國會問題微聞政府某鉅公對此問題頗爲躊躇或者日內即有重要之表示亦未可知

●李督軍赴滬之電音

江蘇督軍李純在三月初間即有赴滬之意而至今未成事實探悉府現因國會問題又生枝節故極希望李督軍赴滬一行疏通各派意見會去電邀請李督軍前往昨據李之覆電云倘國會問題果無轉圜餘地純即赴申云云而電中并未指定日期

●陸榮廷光明磊落之來電

武鳴陸幹卿上將自近來與元首握手後幹旋南北大局頗著成效聞某當軸日前曾去電致陸上將允俟和議告成國會選舉副座時必設法代爲圖謀乃陸君昨來覆電謝絕並謂只望和局早日告成無告之難民躍出水深火熱中廷雖退歸林下於願已足實不敢再存奢望區區隱衷尙希亮察云云

●西比利亞鐵道之守備協定

意魯庫慈庫以東之鐵道守備業經協定如次

日本守備範圍（尼哥利司庫）（斯巴家伊亞）（顧伯羅意）（滿洲里及伯魯諾伊奇司古）等線路

美國守備範圍（海參威）（尼哥利司庫）（斯巴家伊亞）（威司利）（伯魯諾伊奇司古及巴伊家魯）等線路

中國守備範圍（威司利）（顧伯羅意）（尼哥利司庫）（滿洲里）（哈爾賓及長春）等線路

惟一般軍事行動均在協定之外而獨立意魯庫茲庫以西全屬於奇耶二[illegible]將軍之節制下美國軍隊如無美國政府之訓令不得命其進軍於意魯庫茲庫以西云

●新舊議員談話會第二步

新舊國會議員主張自行解決之說發生以使兩派各有討論新國會方面原以太平湖爲根據而舊國會自解散後早已東離西散自郭人漳抵京後力向各方面疏通至二十九日始得假定蒙藏俱樂部爲舊國會集會之所以故二十日午後一時經王議長邀集新舊議員于太平湖開第二次之談話會彼此交換意見頗相接近至景君主張國民大會一舉均甚贊同總之新舊國會同時消滅與合併制憲或一方面制憲及追認大總統與補選副總統諸問題非擇一適當地點不可惟南京開會之說則無一人肯盲從云

●聯合評議會決定之事件

二十日聯合評議會討議之事件約分四端一保持滿蒙藏之主權二向歐洲會議請求支那之對等條約三陝西善後案四福建善後策決定上述四端之意見書起草及通電各地

●財部關於收支之通電

財政部通電各省署謂統計全國支出每年軍費一萬一千六百萬元政費一萬三千二百五十萬元債息一萬一千四百萬元而收入年僅三萬七千萬元差足相抵嗣後各省特別請欵本部槪不應付其屬細微欵項希卽就地自籌更勿請撥云

●滬議員紛紛返粵

昨報滬上舊國會議員已有一部分來京茲聞十九日到京者不過少數人滬上大多數之議員現在全被軍政府電召回粵據聞有六七十人之多軍政府除將滬上議員一律搜羅殆盡外幷已派人北上擬再入京收服北方及北上之舊議員以爲將來作戰計畫又一消息云已到廣東之舊議員現在軍政府下令一律不准出境以防他方面之收買但軍政府亦有收買之運動云

●西南激烈派與和會停頓

上海和平會議又有二次停頓之象政府極爲注意已請長江三督及在野名流隨時維持乃聞長江某督軍昨日密電政府云西南激烈一派以法律事件無磋商餘地寧願決裂不肯屈就在少川左右辦事之舊議員亦力持此說故和議前途未可遽抱樂觀云云

●中央方面對和會分三派

政界消息當軸昨日致電朱桂莘略謂中央方面對於大局問題現在確分三派一爲希望速和者此派極有力但該派再往議席上致電務須審愼參考實因所擬手續多不完全一爲顧和者該派均屬穩健一流宗旨雖覺遲延其主張均有遠見乞留意採擇一爲折衷維持進行者均注重法律云云

●津浦路客票收現

津浦曹總長以京奉路已完全收現津浦未便獨異昨特電令津浦路徐局長所有客貨票及各項收入自本月廿五日起一律改收現欵云

●質問幣制局等官制案

自大總統提出僑務局官制案交付國會議決後議員中有造類而想及各項官制官規多有未經國會議決者如幣制局整理棉業局煙酒事務署參戰處管理敵國人民財產事業所等各官制官規均未提交國會查約法三十三條規定大總統有制定官制官規之權議決實行權在國會有議員杜棣華等卽本此意提出質書於政府限期答復云

●張魯督尙須待欵

魯督張樹元將次出京一節已見前報茲聞張督之前站高延文等二十日已經出京返魯而張魯督尙須遲延二三日因向財政部方面所交涉之欵項尙未到手故須稍遲云

●擬派員宣慰蒙邊

政府近議爲維持邊事起見擬派大員赴蒙邊一帶切實宣慰並聞政府對於此項大員已着手物色如那彥圖帕勒塔載濤姚錫光等均有簡派之希望云又訊政府對於蒙回各旗部均擬切實宣慰聞已選定七員蒙滿各二人漢員二人回員一人日內可以明令公佈云

●湘省暫駐之北方軍隊

聞政府近議湘省之駐兵問題會擬定該省暫駐之軍隊計（一）張敬堯之第七師（一）吳佩孚之第三師（一）李奎元之第十一師（一）范國璋之第二十師（一）張敬湯之湖南第一混成旅（一）張宗昌之第六混成旅（一）馮玉祥之第十六混成旅按以上均係北方軍隊云

●搭放公債之預擬辦法

近據財政界確息云近日財部擬定實行搭放八年公債辦法約有數端誌之於下（一）京內外軍政行政各機關職員薪俸以總數多寡爲搭配公債之標準（一）各省機關搭放公債票先發預約券交由公債局核對（一）中央各機關薪俸由于財政部發給者卽行直接扣收（一）自三月份起搭配公債先付利息四個月四月份起則付息三個月其餘類推云

●整頓全國吏治之先聲

雙方均以法律政治不良遂致演成重大亂事然法律方面應歸和會辦理其吏治案應由南北當軸電商解決聞近兩日來中央決定俟和議告竣即由南北互派人員召開吏治會議幷一面分途調查地方吏治良否以憑擇優仿效並欲致電南方與之協商云

●將來軍民分治之起點

軍界某要人云關於軍民分治一事中央已前允許南方俟妥協後施行刻又決定軍事於撤兵時先使督軍專縮軍符未設省長省分均添省長而民政方面則應另訂善後辦法以備同時將權限分淸云

社會瑣聞

▲結婚自由之趣聞（北京）

▲狐精變了魚精

北京南城外何某之妻淡抹濃粧頗饒姿采女伴中戲以狐（音同何）神呼之平居伉儷相安忽於前月揚言將離婚另嫁其姊妹行咸以爲戲言乃本月二日折簡延賓公然與于某重行結婚竟成嘉禮翌日復在左府胡同肆筵設席致謝親朋所最奇者前夫亦在來賓之列共畢賀觴晤對一堂恬不爲忤世風日下夫復何言此亦婚姻自由史中一段趣聞也現聞各女伴又擬改該氏別號爲魚（音同于）精云

▲乞丐團宣告獨立（上海）

▲也是南北的問題

本埠乞丐團向分江南江北兩大幫舊例以南幫中人爲團首發號施令皆惟團長是瞻凡各區居戶一有婚喪大事輙調查員（每月輪派八人）或團員報告團長卽分遣團員前往沃潤餞腸歷來毫無異議惟目下人心不古自老成凋謝後繼任者多不守法致團員利益時有榮枯而南幫獨占優勝故北幫不免與團首齟齬上月巳要求開會加入北團中一人爲團長之副以希和衷共濟然此議卒致決裂難以調停昨日北幫同人假閘北新垃圾橋塊某號門牌老虎灶內會議共籌抵制之法結果公舉年長者一人爲團長擬於今日向南幫宣告脫離關係不知南幫果能承認此舉而不互相衝突否容再續探

▲蘇州之奇怪尋人招貼（蘇州）

▲妓女招尋嫖客

友人自蘇州來謂該處閶門外一帶發現妓女找尋嫖客招貼誠開所未聞照錄於左以擴閱者眼界

招尋邱家少爺

邱家少爺自少爺走後你家老爺向我家要人交不出吃官司不得了非少爺來不能銷案見信速與你家老爺會面免得我等全家受累特貼招尋毋違切示　林寓告白

▲是一齣新探親相罵

▲不打不成相識

南翔某甲有女嫁與滬北開糧食舖林某之子爲室前日甲妻來滬探視其女得悉林某夫婦有虐待其女情事因當面質問林妻不認復報以惡聲語多侵犯甲妻恚甚乃戟手而詈旋被林妻掌頰一下於是兩親家遂扭成一團互相毆打其時林子由店中聞信趕回見狀卽幫同其母毆打妻母其妻亦助其母毆打其婆一時哭喊連天難解難分幸隣人聞聲趕至從中竭力排解双方亦覺力疲始罷事後甲妻堅欲將女領回復由隣人極意慰勸並令林子向妻母叩頭伏罪了事乃派人送甲妻至車站代購車票送令登車回南翔而去此誠絕妙之一齣新探親相罵也

▲掘井掘得鐵箱

▲不知其中是何物

南京半邊街全福巷內有薛某者日前將其住宅背面曠地西北隅招匠掘井一座不意未及四尺掘得鐵箱一隻長約一尺五寸寬高均約七寸並加以固鎖但箱面刊有（非不得已時切不可啓視劉基白）十三字薛某得此竟不得啓視擬日內交至夥署矣

各人吉凶

民國八年四月廿三日　水曜　丁己　先勝　軫宿　舊三月廿三日

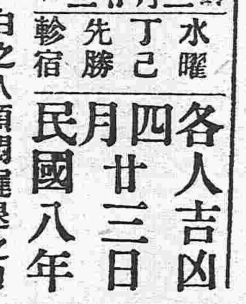

本日之吉凶▲一白之人頗閲遲退之日雖焦思無益訪問金錢事務宜中止東方吉▲二黑之人大得進展之日不驕不奢利益更大辰巳方吉▲三碧之人商業繁昌之日但不自內省恐有損失戌亥方吉▲四綠之人平運之日宜向前奮鬭戌亥方吉▲五黃之人雖爲佳運須戒驕滿西方吉▲六白之人易逢意外之失旅行買物不利辰巳方吉▲七赤之人因不快之結易吐不平金錢諸事不諧辰巳方吉▲八白之人眼前得助能有意外之發展買貨新事業皆吉西方吉▲九紫之人有意外之變新事業等不可圖丑寅方吉

技術最優秀
價格低廉
堅固無比

東京中川 大阪西田 金庫總代理店

奉天城內 合名會社 藤田洋行本店

日電話二二四・二一四

金庫

花柳注意

從來花柳之症其害實不可勝言倘誤投庸醫治療慣用銀粉倒提封藥等法只求當時立愈不知毒氣內閉逢春復發遍身紅點毒攻上部發際脫落二目失明咽喉破爛頭痛暈沉耳內流濃鼻塌齒脫毒入於肺咳嗽氣短言語失音毒攻下部肛門生瘡大便走血毒串入骨筋骨不遂疼痛難堪日輕夜重步履艱難倘毒不淨且必染妻絕嗣其種種劇烈之患筆難盡述然若醫治得法則毒患亦不難消除淨絕本醫士有鑒於此深爲加意搜求研究至再專以應手奏效爲宗旨無論遠年近日一切花柳染毒或經醫不效服藥無功者請到敝藥房新法調治輕者一星期全愈重者二星期除根永不再犯病好交錢以重信用特此廣佈伏願患花柳者萬毋自悞也可

奉天省垣大西關上頭

英美大藥房主任侯鳳岡啓

本會社於去年開辦以來內容尙缺完備以致外界誤會頻生謠諑日起迺於去年十二月間開股東大會議定改良辦法當即招聘銀行專家担任各項業務雖爲日無多卻見效極速核計今年陽歷一月間貸出之數已達十萬圓之多而外城四十萬圓之大借欵亦將告成來本社存欵者又絡繹不絕特恐外界不知眞相致生遺憾茲特揭諸報端以期各界得悉本社之現狀焉復將本社辦事之特色列下以供衆覽

一、放欵手續務求簡便以期迅速　一、辦理抵押信用各貸欵利息均極低廉　一、借欵者宜直接來社無需人介紹以免煩累而省耗費　一、對於借欵者本社不索各種小費　一、借欵者之償還期限緩速任借主之自由

奉天新市街千代田通十二番地

中日合辦滿洲企業株式會社

日電話三八八號

三矢牌頂上滾水

資本金四千八百萬圓
拂込金四千二百萬圓
積立金貳千四百叁拾萬圓

橫濱正金銀行奉天支店　奉天城內四平街

電話日一一番　日客用五三七番　中四七一番

總行 日本橫濱

支店 東京 神戶 大阪 下關 長崎 倫敦 里昂 紐育 桑港 兒斯安節兒 斯細牙脫兒 布崖腦斯愛伊列斯 拉巴牙 馬尼拉 新嘉坡 孟買 蘭貢 香港 漢口 上海 北京 天津 青島 濟南 大連 牛莊 開原 長春 哈爾濱 海參威

△往北車

△往南車

△營口大石橋間

△大連旅順間

朝鮮線（日本時刻）

大連信濟棉織工廠廣告

本廠上載織品色澤之光潤物質之堅美與前製作迥乎不同而價値從廉較舶來品不啻倍蓰如蒙惠顧方知言之不謬也

營業課目

牧童牌各色腿帶
人吞球大小毛巾
時式提花平面台布
代售各種織機屬品

總發所　大連西崗北久壽街十四番地　呼出電話一七二九番

營業課目

軍裝軍械　硬煤烟煤　羊毛皮件呢絨　包辦工程
各種機械　五穀雜貨　電氣機械器具
鐵道材料　海味肥料　瀛車並其材料　代理
五金雜貨　油類木料　焦炭硫黃黑鉛　水火保險
銅鐵水管　道木洋火　綿花洋絲洋布

株式會社 大倉組

總行　日本東京市京橋區銀座三〇七

分行　北京 天津 營口 上海 九江 香港 安東 倫敦 紐育 瀋陽 西土呢 大連 本溪湖 等處 日本各地

奉天出張所　奉天十間房　日電五六番

公事繁重心思過度之人每天服後天血能使身健神爽

吸煙人服後天血有恢復原形之益

老年之人服後天血無痛經冷經之患且有還童之効

後天血

價一元五角　目二元

大丈夫先天下之憂而憂後天下之樂而樂每致用心過度腦弱血虛苦無良藥可以補救本公司特創後天血一種有補腦益知之功具養血生精之力志士服之精力百倍先天下之憂而憂亦不患其傷身厥後有志竟成退養林泉再服本公司之國器輻以增進飲食之宏益是用本公司之和合藥水以補助男女之奇趣所謂後天下之樂不可不先一服後天血也

主治効能

先天不足後天失調　頭暈腦痛　耳聾耳鳴
血滯氣衰　氣色萎黃　身體衰殘　自汗盜汗
胃不消化　孫蓮瘦衰　諸虛百損　怔忡健忘
少年斲喪　骨骨疼痛　風濕骨痛　麻木不仁
肺虛咳嗽　色傷陽痿　皮膚作裂　婦科諸症
經冷經痛　經水不調　白帶白淫　蟲積滯氣
胸膈飯難　育兒無乳　煙後精神不振
精液無出　陽痿不舉　陽精不固　房事不能
夢遺滑精

經理處

青島 井上誠昌堂　北京 信昌大藥房
天津 金山大藥房　奉天 佐藤廣濟堂
奉天 井上盛昌堂　營口 東盛大藥房
長春 藤田大藥房　哈爾賓 井上大藥房
鐵嶺 平紀藥房　大連 小林卷助藥房
安東縣 井上誠昌堂　漢口 若林洋行
漢口 恩明堂藥局　上海 東亞公司
南京 丸三大藥房　中法大藥房
濟南 文明公司

◎聲明

低利放欵限期從緩

不分中外莫煩紹介

奉天十間房

滿洲農工株式會社

營業課目

○電話日五二八番
○低利放欵○經營農鑛業○受託土地之管理及處分○地建築物之買賣及賃貸借○買受各種債票及股票○保證事宜○代辦商業行爲

載歌載舞　宴爾新婚

之子于歸　百兩盈門

世間兒女子　孰不羨此樂

稟質纖弱者　深閨空抑鬱

鬱莫鬱莫有吾

藥到病除之

中將湯在

中將湯

本舖 日本東京・大

津村順天堂大老藥房虔修

各地藥房並賣店均有代售

藥價	
四天分	六角五分
一禮拜	一元
二禮拜	一元九角
四禮拜	三元六角

主治効能

○中將湯善治子宮各病
○中將湯善治月經各病
○月經不行服中將湯立愈
○經來腹痛服中將湯最効
○十七八歲未無月經者最妙
○月經愆期非中將湯不効
○倒經能使血脉歸正
○白帶赤帶非中將湯不治
○豫服中將湯可免小產
○產前產後中將湯不可少
○孕婦服中將湯能養血保胎
○中將湯常服易孕得子
○中將湯有固本養精之功
○中將湯能治憂鬱之病

奉天中國醫學校遷居招生廣告

本校遷居小東關上頭路南續招本科速成科學員各一班凡有志同學者速到本校報名考試函索簡章隨代郵票現附設同善醫院正副院長張占珊郭桂五診理男婦大小方脉自備諸生實試門診午前十二鐘止恕診午後四鐘止

東三醫院

開業已經閱十星霜能知滿洲之術風能爲華人之体質且以親切叮嚀與醫士悉心主義

奉天小西關大什字街

到底是好

三炮台香烟

實實在在吸香煙

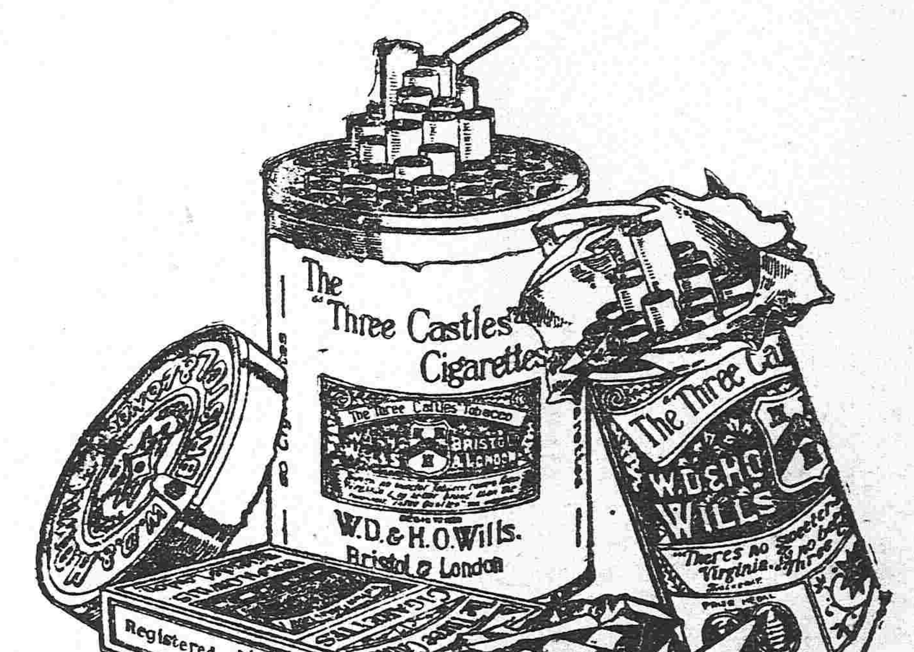

到底還是三炮台

問愛吸三炮台香烟者便知

中國各大煙店均有出售

英美烟公司

(95)